盛京時報
晚刊
十二月廿四日發行
盛京時報社

樹立戰時財政体制基礎
我明年度總預算公佈
一般會計歲出入各八億二千三百萬圓

值此日美英開戰之契機爲即應大東亞戰爭之未曾有之緊急事態、時下對於日滿一體之高度國防體制之大方針現已編成、滿洲國康德九年總豫算及其特別會計豫算、已自八日於主計處編成、附於十九日之國務院會議決定、自廿四日午後二時經御臨會議諮詢、准自廿六日以勅令公布之、其尤爲特色者即在於考慮現下激動中之國際情勢推移、對特別準備金保留相當額數、勿論將來發生任何事態、皆可與以臨機處置之財政、並以強度的彈性、即對於大東亞戰爭寄與盟邦日本之物資與自國之自給自足化之施策、結果滿洲國之任務已得有健全之處理決戰財政體制之基礎業已確立、

以此趣旨爲重點之歲出豫算凡有

一、國防關係諸施設經費
一、第二次五年計畫關係中特對大豆及其他農產物、畜產物及鐵、石炭、非鐵金屬等增產之經費
三、開拓政策之年次的經費
四、邊境地區關係經費
五、勞務對策關係經費
六、民生安定之經濟統制指導經費
七、行政機構整備中特以治安維持經濟之統制爲緊要經費

對於歲入豫算爲戰時財政需要之充足計、財政則吸收國民購買力、使負担合理化租稅就中特以增收內國稅爲重點、(經常歲入中內國稅六〇成關稅二〇成)、收入額計三億八千四百萬圓、較之本年度當初豫算增加八成一方對於赤字公債發行額爲抑制通貨膨脹、而取最少限度、計總額四億三千萬圓較本年度實績四億九千萬圓、減少六千萬圓、一般會計、滾存一億四千萬圓、較之本年度實績一億六千萬圓減少二千萬圓、九年度之戰時豫算、爲調和國民經濟而極力堅持健全財政主義、如斯康德九年度之總豫算額、一般會計歲出入豫算各八億二千三百萬圓、較之本年度當初豫算示以一億七千四百萬圓即二成七分之增加、各特別會計豫算(除北邊振興、國都建設局兩特別會計)由廿五特別會計編成之、之總計爲歲入十七億五千八百餘萬圓、歲出十七億五千八百餘萬圓、較本年度當初豫算歲入減少九千八百餘萬圓、歲出減少一億餘萬圓、共計一般特別兩會計之歲入廿五億七千四百餘萬圓、歲出廿四億八千百餘萬圓、較本年度各比於三分左右之增加、惹翻翔的決戰豫算、已如斯出現矣、

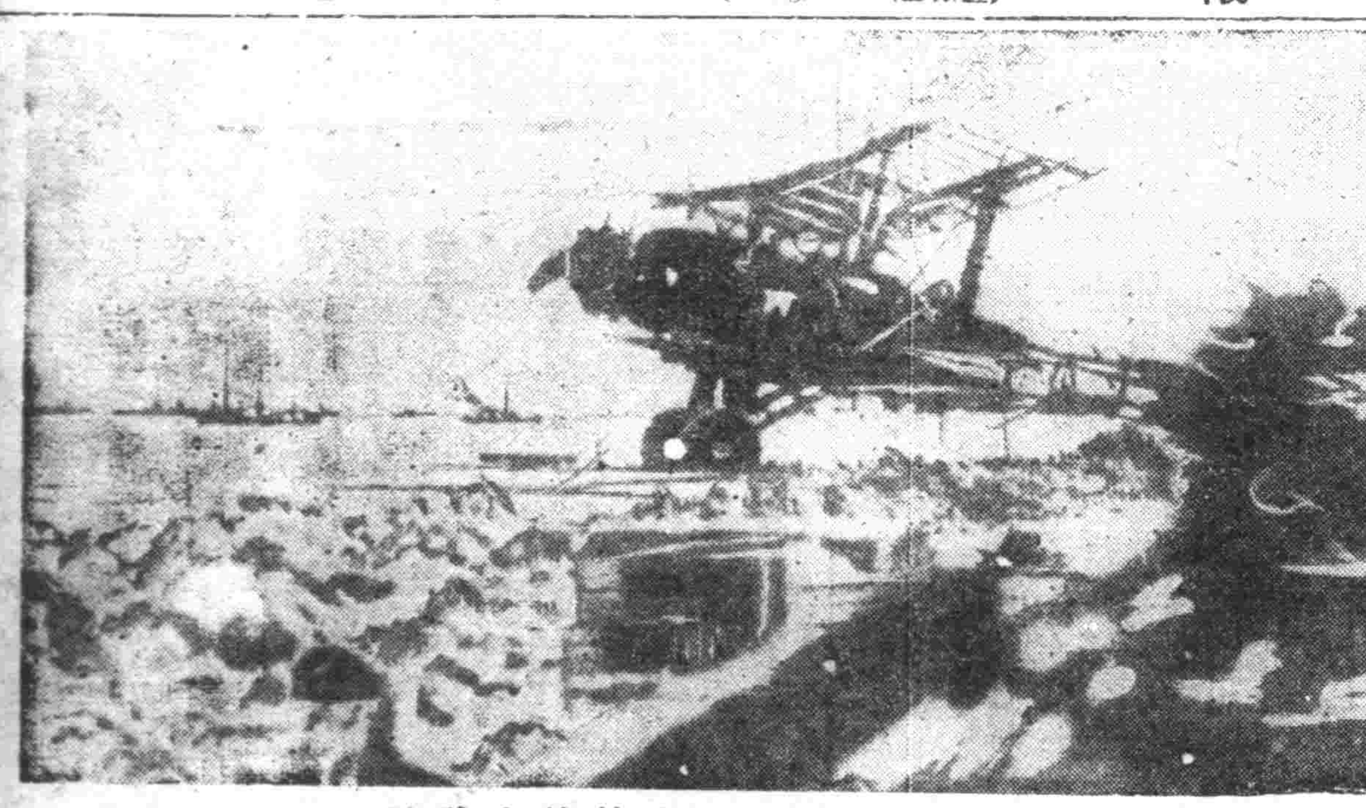

日軍佔領啓德飛行場敵機之殘骸

總預算內容 (弘報處發表)

十二月廿四日弘報處發表＝對處大東亞戰爭新局面之我國康德九年度總豫算、及特別會計豫算已於十九日國務院會議附議決定、頃復經廿四日御臨會議之諮詢、得御裁決、廿六日乃以勅令公佈如左(單位千圓)

〈康德九年度總預算〉

一、歲入

總務廳所管	一六〇、一四四、八五〇
治安部所管	五四五、一四〇
民生部所管	三、二四八、七七三
司法部所管	八〇一、八二三
興農部所管	三一、七三二、九七二
經濟部所管	三七九、六二三、七三三
交通部所管	一、一四三、一四
歲入經常部合計	六〇、一四三、一天
歲入臨時部合計	二二三、一四七、八〇四
歲入總計	八二三、四〇〇、〇〇〇

二、歲出

帝費	三、〇八〇、〇〇〇
總務廳所管	二四六、四〇四、一〇四
治安部所管	三三五、三二九、二〇四
民生部所管	三四、八〇七、〇八六
司法部所管	一四〇、一四八
興農部所管	七九、九九九、一三三
經濟部所管	一四〇、八四〇、八〇三
交通部所管	八六、八〇四、三二三
歲出經常部合計	三五六、一二五、一六八
歲出臨時部合計	四六六、一四〇、三三三
歲出總計	八二三、四〇〇、〇〇〇

〈康德九年度各特別會計預算〉

一、總務廳所管

地方財政調整資金特別會計

歲入	五七、六三五、〇〇〇
歲出	五七、六三五、〇〇〇

恩給特別會計

歲入	一四、五九六、〇三七
歲出	九、六六〇七、四四三

政府職員共濟特別會計

歲入	三三、〇四三、四六七
歲出	一〇、一三一、六六〇

科學試驗事業特別會計

歲入	七、一〇八、四四〇
歲出	七、一〇七、四四〇

需品特別會計

歲入	八九、一四四、二二一
歲出	八九、一四四、二二一

二、治安部所管

軍需廠特別會計

歲入	三三、八〇〇、一〇三
歲出	三三、八〇〇、一〇三

軍械廠特別會計

歲入	一七〇、〇五五、六六九
歲出	一七〇、〇五五、六六九

三、民生部所管

禁煙特別會計

歲入	四四、三一六、一〇三
歲出	九九、四一三、六〇三

四、司法部所管

監獄特別會計

歲入	三六、三二六、六〇三
歲出	三六、三二六、六〇三

五、興農部所管

國有林事業特別會計

歲入	六三、五四四、八二三
歲出	六三、五〇四、八二三

開拓事業特別會計

歲入	六六、一〇〇、七九五
歲出	六六、一〇〇、七九五

內國開拓民助成事業特別會計

歲入	一一、〇一〇、六六八
歲出	一一、〇一〇、六六八

賽馬特別會計

歲入	一六、四〇四、六六六
歲出	三、六九六、六〇三

六、經濟部所管

國債金特別會計

歲入	四三一、二二三、〇〇〇
歲出	四三一、二二三、〇〇〇

國債整理基金特別會計

歲入	三六八、六九八、二三九
歲出	三六八、六九八、二三九

投資特別會計

歲入	二〇三、七五六、八六六
歲出	二〇三、七五六、八六六

國有財產整理資金特別會計

歲入	一七、三二二、〇〇〇
歲出	一七、三二二、二四〇

事賣作業特別會計

歲入	一七〇、七七五、二四二
歲出	一七〇、七七五、二四二

水力電氣建設事業特別會計

歲入	七三、三五六、〇〇〇
歲出	七三、三五六、〇〇〇

七、交通部所管

郵政特別會計

歲入	四一、三八九、六七〇
歲出	四一、三八九、六七〇

郵政生命保險特別會計

歲入	一七、三一四、四〇〇
歲出	一七、三一四、四〇〇

河水事業特別會計

歲入	四、一〇一、〇〇〇
歲出	四、一〇一、〇〇〇

大東港建設事業特別會計

歲入	一一、八〇〇、〇〇〇
歲出	一一、八〇〇、〇〇〇

確保國民經濟健全 謀培植高度國防力
飯澤主計處長對記者談

康德九年度豫算決定、飯澤主計處長廿四日會見記者團上、闡此陳述如次、

康德九年度總豫算中同特別會計豫算、於本月八日遂告完成、經諸手續、於廿六日公布、當完成之前、雖迎大東亞戰爭新事態、但在已編成之當初、以完備日滿一體之高度國防體制爲根本方針、尤其處此重大事態、充分認爲無大革之必要、充分得編成即應之豫算、

明年度財政計畫、於歲入豫算、重視租稅、就中尤重視內國稅之收入、將此本諸對處重大時局充足財政需要抑制通貨膨脹吸收國民購買力之見地、俟內國稅之增徵以謀國民負擔合理化、內國稅之收入爲三億八千萬圓、與本年度豫算相比、增加八成、公債之發行、止於最少限度、是以總額爲四億三千萬圓、較之本年度實績、減少六千萬圓、其一般會計滾入分、爲一億四千萬圓、比較本年度實績一億六千萬圓、減少二千萬圓、一般會計止於歲出豫算之一七%、

歲出以完成日滿一體之高度國防國家體制爲主眼、是以力之重點指向國防諸施設之整備、生產力之擴充、開拓政策、勞務對策及國民生活之安定、其他一般經費、極度抑制、即新規經費全體的否認、且既定經費、極度壓縮、籌措財源、以努力檢出重點主義之方針、財政計畫、與民經濟相調和也、

而明年度豫算之特色、設計止於最少、即不能與物資、勞務俱進之經費、取絕對不容認之方針、財政計畫、則謀國民經濟之完全調和也、

而明年度豫算之特色、設有高度之彈力性、對處事態所由起之急變、臨機措置、俾無遺憾、是以保留特別準備金、爲後援助日本完遂大東亞戰爭、對日本輸出物資增產與生活必需物資自給自足化上、講求財政上之措置、

九年度豫算一般會計、歲出入八億二千三百萬圓、與本年度相比增加一億七千四百萬圓、即二成二分弱、對此、特別會計歲入十七億五千七百餘萬圓、歲出十六億五千七百餘萬圓、與本年度相比、歲入減九千八百餘萬圓、歲出減一億圓餘者、於明年度豫算、北邊振興特別會計中、國都建設局特別會計廢止、移管於新京特別市之豫算中、而完備突破未曾有重大時局體制的明年度豫算、一般特別兩會計純計、歲入十七億六千八百餘萬圓、歲出十七億五千八百餘萬圓、比本年度當初豫算、各增約三分、以保國民經濟之健全、以謀高度國防力之培養、以期萬無遺憾、

完全佔領威克島
日軍衝風破浪掃蕩頑敵

【東京廿四日[illegible]】大本營海軍部二十四日上午十一時發表

一、日本海軍、冒烈風激浪、二十二日夜半、攻擊威克島、日本陸戰隊、排除頑強抵抗、敵前登陸、廿三日上午十時半、完全佔領、

二、在該地方面作戰、日方損失驅逐艦二隻、

『威克島』地誌

【里斯本廿三日電】據華盛頓電訊、美國海軍部、於廿三日下午、確認日軍部隊在威克島登陸之事實、發表如次、

日本軍二十二日猛攻威克島、廿三日清晨、遂在該島登陸、皇軍完全佔領之威克島、位於日本南洋群島之東端、乃不過爲一孤島耳、聯繫美國之夏威夷、密特威島、關島及菲律賓島爲一線、仍於關島與密特威島之中間、爲對東亞攻勢之軍事基地之一、俟密特威島之軍備告終後、即計畫使爲武裝之島也、

追溯領有此島之事實乃於壹千八百四十一年、首爲威克斯太平洋遠征艦隊之手所領有也、所謂威克斯遠征艦隊爲六隻艦隊所編成者、裝載有多數之科學者、由海軍提督實鋼士威克斯指導之於壹千八百三十八年八月出發、以於美國商船保護捕鯨船之名義下、被派遣爲侵略未開之東亞、彼時活動於太平洋之威克斯艦隊威嚇沙、莫亞與斐某兩群島之酋長、迫命通商、斯時、上陸於威島、宣言爲「美國之領土」此乃爲侵略東亞最前線之第一聲也、

在馬來展開大空戰
殘存敵機十數架盡被掃光

【某地二十三日電】陸鷲一〇〇部隊知英領馬來中部某一要衝、有敵戰鬥機一中隊餘一殘存、乃於廿三日勇躍出動

非島戰鬥熾烈
美軍自認

【里斯本二十三日電】華盛頓來電、美陸軍省發表、

一、菲島〇〇附近戰鬥益加激烈、

一、日本軍增強、於爆擊機戰鬥機掩護下、由〇〇及〇〇間陸續上陸、

一、呂宋島其他方面有輕微之衝突、

一、明達瑙島達瓦敵附近、繼續戰鬥中、

【里斯本二十三日電】綜觀美國發諸情報、呂宋島之皇軍作戰、得新上陸部隊之增援、依然猛烈、尤以航空部隊、到處縱橫活躍、帝國海軍、亦由艦上、對上陸部隊作掩護射擊、美國陸軍省於二十二日夕刻之戰況公表之、確認呂宋島有激戰、所述者大要如次

菲島防衛軍在馬尼刺北方〇〇公里之某灣方面、展開激戰、美菲兩軍以戰車及砲兵部隊應戰邀擊日本軍艦、亦對上陸部隊作掩護砲擊、

又菲島美遠東軍司令部於二十三日公表「在北部戰線繼續激戰中、尤以日本航空部之活動極激烈、總之情勢完全不明」、又該部隊代表者補足說明云「二十二日以來、日本飛行機之活動、特別猛烈、多數地區受空爆日本航空隊、更繼續對地上部隊作援護爆擊、正確之情報尚不明、

縛美踏英端賴日軍鐵腕

美國奸狡的外交政策
宣稱中立不過緩兵之計
見風使舵乘機大獲其利

外務局三浦次長 (六)

第一次歐洲大戰之際、威爾遜大總統初言、「美國之戰、有足誇者」、大戰勃發後、彼即布告中立宣言、顧威爾遜總統嘗爲種種事情所制、結局、遂不得已而參戰、唯此「戰爭有足誇者」之漂情、定係指此種心裡的良心之呼號也、余以爲此實美國反省參戰果何所得之結果也、以美國、以大戰結果、締和平會議牛耳、負債國一躍爲最大之債權國、其他通商上、有取英國地位而代之之得利、其所獲得、固甚大也、然在他方、莫大戰債、難於處理、戰債處理問題、頗感棘手、加之、大戰反動之世界的不景氣、策略頗繁、國內各種產業、陷於極度不振狀態、羅斯福就任時所謂之當前任務、實爲國內產業復興問題、依吾人所見、羅斯福任務殆將十五年前同一羅先榮、威爾遜所希之輕子也、而其施政、歐洲之變、

又行戰艦極偏、增政府今更當憶起祖先華盛頓遺訓「不干與外國紛爭之種種、美國之不難損傷、從而斷送之中立維持法、不能多現出孤立主義乃至正統孟羅主義之閃光且採取此政策、美國擁有國內自給自足大資力、在地理上亦佔不受他國侵入形勢之地位、極可謂合理的態度也、

此中立法、迅速適用於同年之同比西尼亞事件、一九三六年一月末期限雖來、而歐洲危局、似未易緩和、因暫延至翌一九三七年五月一日、俟其期限到來、更加以一大修正補足、後乃爲半恆久的中立法成立、其要領大體如次

一、大總統在外國間認爲存在有戰爭狀態時、須布告其事實

二、右布告後、大總統行餘當然不法

(一) 美國向交戰國、或爲轉送交戰國向中立國輸出之兵器、彈藥、軍用器材、

三、雖兵器類以外之物資、右兵器類之詳目、大總統指定之、

(二) 美國船向交戰國輸送兵器、彈藥、軍用器材、爲保護美國民生命、和平及美國安全、認有必要時、大總統得其裁量、

又 (三) 兵器以外之物資、禁止向交戰國輸出、或運送、其效果如次、

(一) 布告輸送禁止後、美國船將是等貨物向交戰國輸送、便爲不法

(二) 布告輸出制限後、現金支付完了、則該物貨權利、未移於外國人之手以前、此輸出即不法也、(此乃使戰爭物品恐爲交戰國軍艦捕獲之禁令也、

四、大總統既布告戰爭狀態存在、於前記之外便生如次效果、

(一) 美國人、關於交戰國之公債、有價證券等、供與借款、或「信用借款」、以及融金種類要請或受領等、均屬不法、

(二) 美國民禁乘交戰國船旅行、

(三) 美國之船、禁使爲交戰國之軍艦補給根據地、

(四) 限制外國潛水艦及武裝商船入美國港、

(五) 美國船禁止武裝、以上諸條項中、現金支付之物資輸出制限之規定、以及現金支付代償後、須以本國船裝交戰國軍艦捕獲等之所謂現金自國船主義者也、而僅此條項付以二箇年期限即至一九三九年五月一日之期限也、此如何運達於上次大戰之經驗、實際於從來美國之中立法之制定、舉國一致的、以平等公平辦理爲根本理念、將來大戰爭中美國須守超然態度之海外市場、亦從而受有局限、延至波及國內產業影響甚大、結果、思出之方策、即當現金本國船主義也、

確認日軍有利
美報載週間戰況

【布宜諾斯艾利斯二十二日電】據紐約電稱紐約泰晤士報於二十一日概覽過去一週間之戰況、關於日軍之驅倒的進擊確認如左、

一、日本軍於過去一週間有戰略的價值、占據許多之地點、更關於南方制壓之態勢頗有利之地步、日本軍乃獲得新戰點、並脅威英領、荷領之諸點、同時以此爲基地、日本海軍脅威南中國海、對緬甸之西部亦加以攻擊、

一、最近占領之馬來半島西北部之檳榔嶼及其他之飛行場爲英領緬甸東北部之緬甸、有攻擊印度洋海峽之基地、顧有效力、

一、關於英領婆羅洲之日本軍上陸、從日英領婆羅洲之航空基地、飛出之飛行機、由此威脅荷領婆羅洲之海軍基地達拉坎及巴利巴巴及泗水、更對新嘉坡由海上及空中夾之側面的攻擊、有可能性、

一、明達瑙島占領、予以日本對荷印之前進基地、

一、新嘉坡各報、痛烈攻訐謂日本飛行機之爆擊、此間無何等抵抗、宜即時開始調查戰鬥未曾有大損害之責任云、

晚刊一大張

新嘉坡禁航
英當局發表

【里斯本二十二日電】據新嘉坡來電云、英軍當局、二十一日夜對英美船舶、發出布告禁止自日沒至日出止之新嘉坡港出入、如體觀此禁令者、當即擊沈云、

挑釁責任完全在美 自當率先抗戰
英國朝野一般見解

【里斯本二十二日電】據嘉坡之問題、對此更希望美英美的頹勢、及對菲島其他中大戰、彼此複雜交錯、演繹爲激烈之猛鬥、日軍飛機之性能及將士之士氣皆超越敵方計擊墜敵機十五架、並將地上之敵機兩架炸破、某地之敵空軍勢力完全潰滅矣、攻擊、是日敵機強作精神、遂展開馬來戰之初次日英空倫敦來電、英國軍事根據地、美國軍事根據地、因美英戰成功、予英朝野以深刻之不安、興論爲英國首相渡美有關連之太平洋作戰、因由美國先起、責任完全在美之議論有力化、然香港之防衛早已絕望、英國亦已承認、主張新嘉坡爲較菲島爲優之軍事根據點、在賈菲爾、羅斯福會談之際、亦提起死守新嘉坡之協定、一方面關於聯合國軍一司令部設置問題之四國會議的成否、惟在美國之態度如何、預想右單一司令部成立、其所在地將爲華盛頓、美國之生產勞動力、結局成民主主義之兵器廠、美國爲對樞軸國戰爭之頭領乃當然也、此英國側一般之見解、

羅買會談成果 英國咸抱悲觀

【斯德哥爾摩廿三日電】賈基爾英首相、忽然攜同賓巴芬克軍需相及戰艦參謀長訪問華盛頓之事、一般者均觀爲對處日本對英美宣戰之急、之戰局、而遂行協議英美之強化合作者、但當地諸消息靈通者、則均以爲日本與英美開戰以來、日本陸海軍即獲得赫赫大戰果致英美國均甚爲之周章狼狽不堪、日美國太平洋艦隊已不得再以其主力通航於新嘉坡、當此英美對日共同作戰之際、該兩國之利害亦不見有一致情勢、英國深期待華盛頓之英美會結論、但美國之軍事、經濟、等援助已早有不負英國之期待、故時英國方面頗爲觀華盛頓會談之成果矣、

此方面之敵空軍、已呈總崩潰之狀態、

反復炸東龍島

【華南專電】日本海軍〇〇航空部隊、自二十二日午前〇時、至午後七時止、對於香港島東側入口之東龍島、加以反復果敢之爆擊、該島山頂之建築物及山腹之碉堡陣地、均呈有莫大之損害、其中炸燬堪諾堅固之天下山要塞、尤呈熾烈云、

每日繼續敵機兩架、又將七架擊破者、迄二十三日、即達二十架、於今日來反復攻擊、

祝創立三十五週年
東邊道開發株式會社
通化二道江

營業所遷移啓事
時值隆冬氣候嚴寒恭維寶號鴻業昌隆凡百順遂爲頌是頌啓者敝店久蒙關顧感激良深此次敝店營業所於十二月二十二日遷移左地謹希倍賜顧是深盼禱匆匆於報面致意尚祈原是幸
再者前在小西區小西街二段一三四號之店舖即(小西關店)照常營業尚希諒察
康德八年十二月
株式會社 田村駒商店奉天支店
奉天市大和區彌生町十六番地 電(三)五一三九番
小西關店電話(二)五五〇七番

公告
本縣公署於康德九年度所辦理之工場財團礦業財團登錄之登錄公告日文於奉天市發行之滿洲日日新聞滿文於同市發行之盛京時報揭載之
康德八年十二月二十五日
昌圖縣公署

退股聲明
啓者敝於入康德七年九月間合資開設鑫泰德轉運業至本年八月節將本股退出今後該號盈虧及存欠賬目担保等事與敝人完全不發生關係特此聲明
聲明人 張德銓

緊要聲明
啓者敝號股東關榮三因事抽股於康德八年十二月三日出將其應得之股本金照數付清並將已前經手保管本櫃蛋圓形圖章丟失作廢嗣後該圖章任何事項及其他事務概作無效於敝號無涉今後所有敝號圖章更爲三角形有效恐未週知特此登報聲明
奉天市敷島區北四段七一號
聲明人 長馨園謹啓

出兌接兌聲明
啓者茲有坐落奉天市小西區小西街五段九八番地奉天豐成億商店因主意不欲前圖已將舖貨物內外欠項全部兌與宏業商工社經營後關於接兌商、切業務盈虧與出兌商無干特此聲明
康德八年十二月一日
出兌商 奉天豐成億商店
接兌商 宏業商工社謹啓

聲明脫離
鄙人崔金貴與侄崔殿臣永臣保臣國臣四人早已析產分居近因其四人性質不定任意胡行恐受牽連故聲明脫離關係其四人不論與何人發生債務並其他一切行爲與鄙人毫無關係特此聲明
奉天一德街四段八號
聲明脫離人 崔金貴

更正聲明
啓者前因家務關係曾以小兒美方字子正登報聲明對其一切之稍加以限制近經各方考察並無不正行爲且其將來立身及宗嗣之繼承等計此登報更正諸親至友統予諒鑒
聲明人西安縣 姜化東啓

失照作廢
本人領名大照一張號碼不詳坐落臨江縣六道江村旱甕溝大禿尾把溝東至崗頂西至小河南至崗頂北至小崗頂計下則地六畝於大同元年九月十六日匪燬家屋被焚除請縣補發新照外聲明作廢
六道江村 張林啓

故叔周連三領名大照一張號碼不詳坐落臨江縣河口村七道江下則地六畝東至王姓西至韓姓南至王姓北至畢姓民國十六年在六區公所被匪失去除請縣補發新照外特此聲明
周殿富啓

失照作廢
敝王金升領名大照一張(字號不詳)坐落輝南縣樣子哨仁義區東至申姓西至王姓南至道北至房姓於大同元年六月間匪亂遺失除呈縣補發外特此聲明
王金升啓

失照聲明
敝前以本領名義坐落通遼東南二厘五落東至曹姓西至朱姓南安北儀姓圖宇二十七八號大照乙張不慎遺失除呈縣請補發新照外前照勿論何人拾得概作無效特此聲明作廢
通遼 王振九啓

奉天純益染織株式會社公告
茲訂于康德九年一月二十三日(金曜日)午后二時在本會社會議室開催康德八年度下期定時株主總會討議左記事項除分函外謹此通告各株主查照屆期出席爲荷
記
一、康德八年度下期營業報告書財產目錄損益計算書貸借對照表及財產目錄承認之件
一、本期利益金處分案請決議之件
康德八年十二月二十四日

聲明作廢
敝等左記戶管大照於事變焚失除請縣補發新照外聲明作廢
(表列：福字號、類字、二七二三、坐落、四至、畝數、領名人等項 [illegible])

聲明父予脫離關係
啓者敝人長子史起明因他在外胡爲敝人屢出親友於本年一月間業已將他分出從此以後各立門戶爲後該史起明無論在外與何人發生往還事項或有作違法之事敝人概不負償恐親友不知故登報聲明
聲明人黑山縣糖市街 史香閣啓

斷案如神
啓者敝原籍本溪縣東小市北關居闇南鄉馬皮匠西山石炭礦被人侵占多年現經奉天地方法院泉大長審得以撥雲見日洞燭幽微可謂斷案如神矣感激莫名特此登報以表謝忱
七十老人成啓彬謹啓

滿洲國赤十字社救護看護婦生徒募集
一、募集人員 日系者約三十名 滿(蒙)系者約四十名
一、報名日期 康德九年一月三十一日
一、應募資格 年齡在十五歲以上二十五歲未定婚者日系者高等小學校卒業、滿(蒙)系者國民優級學校二年制補習科及女子國民高等學校二年生修業的程度、身體強健思想純正須曉日語者爲合格
一、採取方法 對於志願者學科試驗(國語、算術、理科)及口試同時並施行身体檢查、實施採用
一、考試日期 康德九年二月十二日
一、入學日期 康德九年四月一日
一、報名地點 奉天市浪速通三〇番地(即大廣場東側)
滿洲國赤十字社奉天省支部
電話 二・三三七七 二・〇七一番

脫離家長與家屬關係啟人
李景芝即李桂芝
原籍奉天省新民縣興隆店人曾於民國拾五年舊曆七月二十三日憑媒人許松說合嫁與楊光祖名下爲妻因楊光祖彼時在興隆店郵政局服務後楊光祖即有嗜好毒品片嗜好將其撤差縱於安東家中他母知楊光祖有此嗜好種種惡習 [illegible]
聲明人 李景芝

內科小兒科專門
長生醫院
院長 女醫學士 德玉芝
院址 大連市長生街六二 電話三一四九八二番
入院隨意 病室完備

人造乳

雀斑

樞軸各國同心協力 建設世界新秩序

五國晚餐會中張總理致辭

於二十三日夜、在國都大和旅館所開之日滿華德意大合同晚餐會席上、張總理之致辭如次、(圖即晚餐會)

當以擊滅美英、使東亞全民族團結興隆爲目的之大東亞戰爭之勃發也、於其緒戰、皇軍已收赫赫之果、爲表示謝意與祝意、宜會諸位於一堂、期作暢談、諸位蒞會、故招請蒙諸位於年末繁忙之今日光臨、實覺欣快之至、大東亞戰爭、自開戰至今日僅十六日、海上陸上、皇軍神速果敢奮戰、收世界史上無比類之大戰果、自誇國力軍備強大之美英兩國、亦被皇軍之威力壓倒而不能措手、而皇軍連續占據美英在東亞之要衝、於緒戰、已有大東亞戰爭將來已定之感、此實天皇陛下之御稜威所使然、初因日本陸海軍軍備之強大與其將士之武勇也、我滿洲國官民、對此戰果、表滿腔之祝意、並極欽佩盟邦日本冠絕萬邦之國體、對忠勇之皇軍將兵、深表感謝之意、我滿洲建國、爲世界新秩序建設之第一階段、今之大東亞戰爭、即日本之肇國精神、亦滿洲建國理想、及於全東亞者、爲達成盟邦日本一德一心之精神、舉國協力此聖戰、國民一致團結、爲盟邦日本聲援、或送農產物、鑛產物、或節約消費增強貯蓄等、以協力盟邦日本之大東亞戰爭的遂行、協力盟邦日本、打倒在東亞之美英勢力、救東亞全民族出美英桎梏、以確立東亞共榮圈、對世界和平有貢獻之精神、依日滿華三國共同宣言而固結之中華民國、亦爲大東亞戰爭之完成、作全幅的協力、此決意夙所闡明者、殊堪慶祝、方緒戰之收穫赫戰果、我國舉國歡欣之時、已於前十一日、日德意三國間之友好關係、更加緊密、締結關於單獨不講和、建設世界新秩序之協定、德意兩國即對美英宣戰、對於日德意三國之共同打倒美英以建設世界新秩序、我滿洲國更覺歡欣之極、東亞之盟主日本與西洋之樞國德意合力、必打倒以金權政治橫行世界暴戾已極之美英而樹立世界新秩序恆久的和平者固明於觀火也、余待望盟邦日本、擊破東亞之美英桎梏、確立東亞共榮圈之日之來臨、並期待德意兩國、將美英在西洋之勢力由近東及非洲驅逐、進而擊滅美英、以樹立歐洲新秩序、茲舉杯祝皇軍之赫赫戰果、祝日德意三國堅固結合、並祝日德意三國協力建設世界新秩序之出發焉、

祝我國建國十週年 友邦決定慶祝計畫

【東京電】明年三月一日、爲滿洲國建國十周年輝煌誇耀之紀念日、關於慶祝事業、遂仰蒙東條首相爲總裁、日滿協會與滿洲國政府協和會等、取有密接之連絡、曾於五月在對滿事務局內、設立滿洲建國十週年慶祝會事務局、已進行準備盛大之祝典計畫、而於近日、除東亞競技大會與自日本派遣之音樂使節團外、至於其他各種奉祝展覽會之諸計畫等、均告完竣、於昨廿三日午後、該事務局將其所有之全貌、條舉發表矣、其於奉祝計畫之項目如後、實施此種奉祝事業乃於戰爭中無有特別之障礙也、

一、美術展覽＝會以西山翠嶂畫伯與帝國藝術院會員十六氏之日本畫與油畫擬定抵至明年六月完成七月陳列於帝宮博物館、以供國內朝野官民之觀賞九月於新京、奉天相繼展覽後、即贈呈於滿洲國、

二、滿洲國國寶展覽會＝於滿洲國政府後援之下蒐集該國所藏之國寶美術品、如「四庫全書」及其他等、於明年九月下旬、在上野帝室博物館、供一般之賞閱、

三、派遣音樂使節、派遣東京音樂學校職員與學生、約百二十餘名、於明年十月上旬、在新京、奉天、哈爾濱、大連、舉行盛大之演奏會、

四、東亞競技大會、於明年八月、在新京舉行、日本側於體育武道特別委員會、所選出之選手而派遣之、

決戰体制下的正月 休假中亦須處理要務

政府已向各機關發出通告

大東亞戰爭下意義深遠建國十周年之新春、已迫於目前、我滿洲國、於此新歷史發足之期、決意聖戰完遂、強化國家總力戰體制、尤其政府於此決戰下之新春、爲促進全滿官吏精神緊張起見、即在正月休假中、亦須即時從事政務、業於二十三日、向全滿各官廳、發送通牒如左、

年末年始之休假中、例年雖皆休息、而現在因時局之關係、政府職員中凡緊急及重要事務之處理、雖爲假日、亦使從事事務、對一般職員、則令各在自宅待機、以謀公務之處理上、萬無遺憾、政府之決戰下的正月、既如此緊張、全滿各種會社、爲協力政府亦採同樣之處置、因此要望一般國民、亦須廢止例年之年節虛禮、與官廳同樣緊張、以共度此聖戰下之新春云、

國婦會通告各會員 節約虛費以便獻金

同時並展開軍用機獻納運動

對於開戰以來、震撼世界之無敵日軍赫赫戰果、四千三百萬國民感謝之際、日漸昂揚、於此世紀之決戰下建國十周年意義深遠之正月、已迫於目前、爲感激於中國全土、太平洋沿岸各地捨身大東亞建設之聖戰之日軍將兵之勞苦計、吾等必須以緊張之精神、鞏固國後、對將兵諸位要深表赤誠謝意、故滿洲國防婦人會總本部、有鑑及此、決定停止裝設例年門松及注連繩、除以國婦制定之紙製裝設外、並避免年末給之贈答及賀禮之形式化、始終以精神的慶祝爲目標、爲對卅萬會員、更謀此精神再加一層強化徹底計、由協和會之後援下、以全滿千五百分會爲動員、實行節約正月之祝儀費用、節省廚房之飲費、以便獻金、雖有一分錢亦可獻金、由斯觀之國婦之獻金、亦足以表現真心矣、並且亦決意向日本陸海軍及國軍獻納軍用機、目下正在協議中、此外預定由明春元旦起亘一個月間爲軍用機獻納運動、此卅萬會員之赤誠、足以表示女性之光彩云、

呼籲市民獻金 獻納隊大活躍

【新京專電】國都獨身寮員有志之士、結成「首都青年獨身寮國防獻金獻納隊」、廿三日進出於繁華街頭、是日下午五時、凡三十隊、集合於新京神社前、新願戰捷後、即向市民呼籲、展開獻金運動、(圖爲獻納隊之活動)

促進無線電弘報宣傳 農村地方白晝亦送電

大東亞戰爭勃發、無線電之重要性、愈形加重、而我滿洲以白晝不放送之地方頗多、此等農村地方、雖緊急之臨時新聞、如非夜間、莫得廣播、是以當務屬在弘報上決戰体制下、亦使無線電弘報宣傳、無稍遺憾、二十二日下午二時、在國務院於經濟部交通部電業電電各關係者出席下、開協議會、結果、電業對於此等晝間不送電地方、二十五日正午起、亦奉仕的每日晝間送電一小時、實行晝間送電、決定協力時局下之弘報宣傳、於此農村地方之國民、晝間亦可聽取放送、而電電對於此時間之晝間放送、特加以注力、日語(第一放送)自零時起三十分間、報告戰況國內重要新聞、滿語(第二放送)自零時三十分起、至一時止、放送戰況國內重要新聞或時事解說、但單獨電源下之送電地域、或外燈較多而電燈需要者僅少之地方及技術的送電不可能地域、不在此內、

國婦編成衛生隊

國婦奉天支部當局、決定編成衛生隊、(該隊屬於特殊隊)、於二十三日、開催衛生隊指導部委員會、實行各種協議、協議結果、擬定編成特殊飲食店分會三個中隊、奉天檢番分會二個中隊、奉天料理店分會二個中隊、並預定在二十七日午前十一時、假森町記念會館、招集在奉各機關代表者、舉行結成式云、

時局講演會 滿鐵社員會舉開

滿鐵社員會鐵道總局及奉天鐵道局兩聯合會主催之時局講演會、待關東軍報道部長谷川中佐之來臨、而於三日午後三時、假滿洲醫大紀念講堂開催、於滿中奉鐵聯合會弘報部長執禮之後、即由長谷川中佐立於講台、熱辯二時間、力說大東亞戰爭之意義、要望國民奮起、寄與滿場聽衆甚大之銘感、至午後五時、乃告散會、

福昌公司 捐同情金

【新京】茲當酷寒的歲末、一般啼飢號寒之同胞們、正待慈善家解囊救濟、歷年均由市公署社會事業協會首先倡辦同情週間、以資救濟貧者而謀人類互助之義務、所以在每年舉辦之同情週間、頗予貧者一大福音、惟本年度自實施同情週間以來、勇躍向社會事業捐款者大有人在、今日午前十時、(二十二)福昌公司新京支店全體同寅、集五十元之現款、送交興市公署社會股而奉股一長對彼之義舉、頗表感激云

解釋大東亞戰爭意義

制作解說圖並漫畫向全國配佈

爲向全滿民衆徹底啓示大東亞戰爭之意義、以資完成國家總力戰態勢之決戰魂計、遂有總務廳弘報處、自開戰後、即首先以「打倒美英光輝東亞」之題目、制作彩色版之大東亞共榮圈解說圖、並附以漫畫、現已向全滿各省發送一萬枚、貼佈於市縣旗之各學校、劇場及其他集會場、其圖解以大東亞地圖爲背景、中塗以美英兩國侵略東亞及爲民族拔起解放聖劍之日本、切斷美英荷蔣包圍線、解放東亞諸民族、今次聖戰意義與南方資源等、均巧繪於漫畫中、此圖解乃最令人易解而易親近之作品、並以「打倒美英共榮圈之圖」二萬枚、同樣向全滿各市縣旗發送、地圖包含東亞及美國等之白地圖、地名特用日滿兩語、皇軍勝利並可記入之紀錄云、

石井高檢次長 蒞奉視察

最高檢察廳次長石井氏此次爲視察國內各地高等地方檢察廳、於廿二日到奉、當即視察高等與地方檢廳、現已視察終了、將轉赴其他地方視察云、

金井博士抵京

【新京專電】蒙古政府前最高顧問金井章二氏、爲向滿洲國政府致退任之辭起見、乃乘二十二日午後十時十六分抵京之列車來京、該氏談話如左、此次之對美英戰、乃爲全東亞民族解放之聖戰、對此全蒙疆民皆有充分之認識、且均有學力協力日本之決心、頗使當局感激、現在蒙疆完全與滿洲國共同、爲遂行征戰、而盡全力、從事資源之開發、余此次來京、諸事辦完後、預定歸抵東京、而決定今後之方向云、

喚起國民克服時艱

首都舉開大東亞戰爭寫眞展

【新京專電】茲當遂行大東亞聖戰之秋、凡爲國民者、應深體友邦日本陸海軍之偉力、及過去赫赫戰果、克服時艱協助友邦、驅逐百年間蠶食我東亞民族膏脂之英美於亞洲之外、解放東亞民族自由、實爲一難逢之良機、滿洲新聞社爲喚起槍後國民克服非常時局之艱難、使國民深切明瞭過去日本陸海軍於太平洋收得之武勳、特搜集照片百餘幅、自廿三日起至廿五日止亘三日間、於寶山百貨店六樓、舉行大東亞戰爭照片展、陳列照片、有日海軍之偉容及日軍於本月八日對英美宣戰同時在華上海接收英美租界內敵性國家之各種有礙建設大東亞共榮圈之機關及銀行時之照片篇幅繁多、取景生動、使人觀之、如身臨其境、目睹日本驅逐英美時之各種情況、頗使人欣悅、此外更有英美海軍軍艦及已被日海軍擊沈之軍艦照片、並附以說明、顯然可窺其弱點、故當開場時、觀衆即蜂擁而至、以後陸續而來者、實超過普通展覽會之觀衆、以此即可見槍後國民對於大東亞聖戰之關心深切云、

首都奉公隊舉開 時局講演電影會

【新京專電】首都協和義勇奉公隊總隊本部、爲使奉公隊員、徹底對時局之認識、俾於戰時體制下赤誠奉公、因而於廿三日午後一時在協和會館、舉開時局講演電影會、參加之中堅隊員、與班設分隊員、共一千五百餘名、全體起立、首向建國英靈默禱後、由阿久津副總隊長致開會辭、青木科長、藤井中央總監部第二部長、分別講演非常時局下奉公隊應注意事項、然後由關東軍寶藤少佐、講演戰時體制下奉公隊應有之任務與時局之認識、乃告閉會、繼之放映戰事電影片云、

悞食青酸加里 竟而因毒斃命

葛啓東、現年二十四歲、住於藩海區吉祥街一段義和工廠執事朱志軒處(朱係其舅父)、於廿二日夜間、因患頭痛、爲貪頭痛藥片、以治療頭痛、但竟誤食青酸加里、待至夜十二時、竟因毒性發作而斃命云、

啓明學園舉行 本年度修業式

奉天盲人福祉協會啓明學園、定於二十五日午前十時、在城內大南門裡之該學園內、舉行本年度修業式、又式終了後舉行學藝會云、

强化後方國民教化 民部委囑教化委員

民生部當局、爲謀大東亞戰、後方國民教化實活之運用、由民生部將行組織國民教化委員會、並由民生部大臣委囑多名顧問與委員、該委囑式、特於二十三日午後一時、於民生部講堂、於軍治安部及協和會關係、與民生部大臣次長、厚生司長、教化科長等關係官、暨、宗教團體教化團體代表等五十餘名、參集之下、隆重舉行、茲錄其由民生部大臣所委囑之顧問與委員姓名暨人數如左、

1、顧問七名

鄧如光—滿洲國佛教會長 阿栗善畊哈巴僧格—滿洲教宗團長 金誠齋—滿洲道教會長 王殿忠—滿洲回教協會長 張蔭普—紅萬字會長 高元忠—道德會總裁 日高丙子郎—王道書院長

2、委員二十名

谷大臣訓示要旨

爲強化大東亞戰爭之後方國民教化、具終始之偉大魄力、以扶翼如兄如弟之日本、我滿洲國於開戰後、已有種種之施政與宣言、佈告於民衆矣、茲者民生部爲使全般民衆、對該項國是、有更深一層之認識、所以於極短期間內、將國民教化委員會、組織完了、於二十三日午後一時、更由民生部大臣委囑多名顧問與委員、據此可見、政府對於現下時局之注意、同時民生部大臣、爲使所有教化團體與宗教團體對現下國是與教化委員所負使命之重大、更委囑各顧問與委員之同時、而加以詳細剴切如左之訓示、

本部爲謀國民教化整備活動起見、特聘任全國宗教及教化團體中、德高望重者、爲國民教化顧問或委員、囑望助長才、以建設國民心理、而資俗化、惟值此歐亞戰火正熾之時、政府對諸君之責望、尤爲殷切、深希仰體大東亞戰爭明詔、積極職域奉公、從事國民教化、更本日滿一德一心、民族協和之義、一致團結、共同防衛、建全國物心之力、相將友邦之戰、仁者無敵、古訓昭然、戰勝攻取、信賴弗渝、則他日東亞光明、世界和平、共諸君教化之功亦與焉、

忠勇奉公 協力聖戰

教化委員誓詞

廿三日午後一時、於民生部大臣委囑全國民教化顧問與委員之同時、全體五十餘名、顧問與委員、爲扶翼政府當前之國策、與仰付各方面殷奉之期待、當時衆意一致、恭推總代表出恩培氏、向各方面發表如左之重大誓詞、

盟邦大日本帝國、爲創建東亞永久和平、宣戰英美、發揚威武、肅將除四百年之積惡、光復東亞之良機已至、恩培等奉委囑、負擔國民教化委員重任、誠不勝光榮感激之至、委員等自當念及時局之重大、國民教化之急務、不可一日偸安、能恪遵建國精神、保持信仰、體念詔書之本意、內則宏揚醇風良俗、外則協助戰局、勇奉公、率先挺身、爲民木鐸、以仰付聖旨於萬一云、

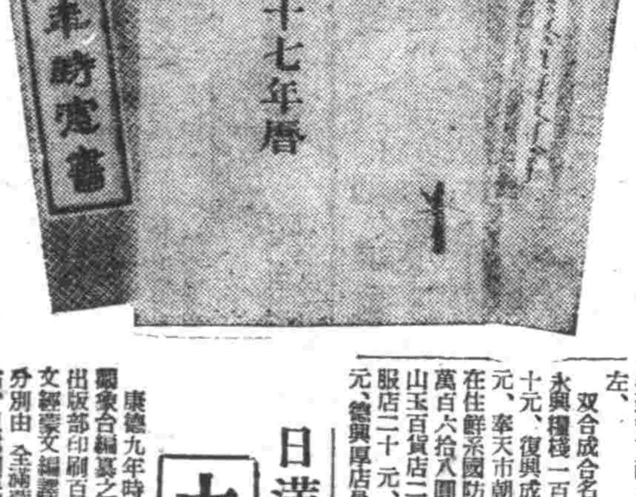

日滿蒙文時憲書 大批出版

康德九年時憲書、於中央觀象台編纂之下滿文經國通出版部印刷百二十萬冊、蒙文經蒙文編譯館出版一萬部分別由全滿蒙系各關係配布、以爲國民生活之指針、而日系之大神宮「昭和十七年曆」亦於東京天文台編纂下、神宮神部署出版、由滿洲神職會、頒佈於全滿各神社矣、(圖即印錄之日滿蒙語各新曆書)

槍後的獻金者

朝日警察署、於二十三日收到管下商民國防獻金如左、

双合成合名會社二百元、永興糧棧一百元、復興成五十元、復興成店員一同五十元、奉天市朝日警察署管內在住鮮系國防赤誠委員會壹萬百六拾八圓五拾錢整、泰山玉百貨店二百元、高田洋服店二十元、德興厚五十元、德興厚店員一同五十元、聚增盛五十元、聚增盛店員一同五十元、廣發祥五十元、廣發祥店員一同五十元、同興昌成記五十元、同興昌成記店員一同五十元、永昌木材廠二百元、永增鐘一百元、永增德店員一同一百元、實報駐滿特派員滿洲總支社長王志奇三百元泰和棠藥店二百元、華興茂三十元、廣生慶藥房一百元、廣生慶藥房王次良一百元

奉天日語學院 招生
名額 日專科一二〇名 商業科一二〇名 研究科 六〇名
入學資格 限國民優級畢業者
報名日期 自十二月七日起至一月十六日止
另有簡章函索附郵票四分即寄
校址 奉天市瀋陽區大南街四段六一 電話四一 三八六〇

奉天漢英女子打字學院 招生
程度 △國民優級卒業或同等學力者
入學 △隨到隨收四個月卒業
校址 △奉天市大南門裡三經路南胡同
簡章 △函索附郵票四分即寄、備有宿舍、

奉天盛京商業學院 招生
招考額數 一年生二四〇名 四年生三〇名
入學資格 一年生限國優卒業 四年生限同等學力
考試日期 康德八年十二月廿八日午前九時
教授課程 與國民高等學校同
另備詳細簡章函索附郵票四分即寄
校址奉天市小南街一段五二

奉天電報學院 招生
招考額數 二四〇名
入學資格 限國民優級卒業者
報名日期 十二月三十日止
卒業後待遇推荐各機關局採用
另有詳細簡章索閱附郵票四分即寄
院址奉天市小南邊門內大街電話(四)四三四一番

新京商業簿記傳習所 函授部招生
函索詳章附四分郵票寄至新京中央郵政局私書函箱第一〇七號本傳習所收

王東甲論命潤格
章論命選三流年參圓五流年五圓中論十流年拾圓詳論貳拾圓特六親參拾圓問命者將生辰生地潤金由郵寄至奉天市小東街四段實貳號十日寄件會見下午四至七時談命貳圓

入學資格(國優卒業生)
奉天東亞商業學院
備有宿舍詳細簡章郵票二分滿寄 校址奉天市瀋海區靜安街電話四二六八

拍 必 麗
パピリオ
クレーム
雪花膏
CBA 三種雪花膏
用普通乾性雪花膏者用
乾季用脂性肌膚者用
撲於白粉下能使化粧濃厚耐久 (男子用亦可)
S5

驅梅聖藥
保證安全
治梅選藥、最有愼重必要、蓋驅梅藥之品質優劣、關係於人命至鉅、而藥價之區々高低、實不足以計較、不然、一旦既受其累、則噬臍已無及矣
【包裝】
壹號 (〇・一五五)
貳號 (〇・三〇五)
參號 (〇・四五五)
四號 (〇・六〇五)
五號 (〇・七五五)
六號 (〇・九〇五)
各有壹管及拾管裝
各大藥房均有經售
NEO-SPIRARSEN 3
市上驅梅新藥、爲數甚多、而品質之純正精良與臨症上之安全可靠、當推武田牌之新・斯必類如神(簡稱新・斯必)、蓋此劑除經嚴密之化學檢查與動物試驗以外、又在臨症上驗明治効以後、始行發售、是故此劑問世以來雖爲日猶淺、而安全卓効之點、早已有口皆碑、敬希醫家患家務必認明武田老牌、庶可安心使用。
總發行 株式會社 武田長兵衛商店 日本大阪市東區道修町
滿洲總發行 滿洲武田藥品株式會社 奉天市大和區春日町
新·斯必類如神
41(5)103

請用此
濕潤的仁丹牙粉！以少勝多，只需他品的半量即足！適合家庭經濟的最優牙粉！！
僅要三十秒鐘 消滅口腔細菌 除淨牙齒垢物 蟲牙的病源，同時根本解決
半煉仁丹牙粉
森下仁丹株式會社出品

舒肝健胃丸
因氣困食胃病良藥
專治、男婦婦肝鬱氣滯、胃不消化、飲食停滯、時常打隔。嘔吐酸水。胃腸脹痛、兩脇攻痛、及心口疼痛、噎膈轉食、心腹病塊、積氣逆攻痛氣鬱脹症、因氣二肿、食積、寒積、虫積、氣積、及茶麥酒滯心腹各症、服之神効、舒肝順氣開胃健脾、開鬱化滯、散積消聚、平肝導滯、強健腸胃、潤腸通便、消除煩悶、舒暢氣血、通暢百脈、凡係因氣因食所患胃病無論老幼服之胃病必癒也、
定價每袋一元二角每盒三元△外埠代理新京天益德慶、濱江天育、大德、龍江德泰、錦和、三江德慶、牡丹江惠存、和發 大連德記、安東各藥房營口成春天福
總行奉天鐘樓北
關東大藥房
各埠均售

化學療法劑中 唯一的老牌
劃除白濁
塩野牌 脫爾滔淋片
「脫爾滔淋」片……對於組織之浸透性特別強大、一入体內後、即透膜遍達全身、對於滯伏各組織中之淋菌、加以澈底的破壞或碎毀之、使其不能生殖、較於向來之頓挫療法頗具有天淵之別、夫事實勝於雄辯之語、盡人皆知、速服「脫爾滔淋」片一試、即得跳出苦海
【專治】急・慢性淋疾 其他一切化膿性疾患
【包裝】三〇片 一〇〇片 五〇〇片 各一瓶裝
製造發賣元 鹽野義商店 大阪市東區道修町三丁目
塩野義藥品株式會社

泰國首都盤谷與梅南河風光。

泰國在東亞

從來踴躍進取

泰國舊稱暹羅。爲東亞南部獨立國家。當上古時代。分邏與羅斛二國。後合併爲一。故又名暹羅。當隋唐時代。泰之國勢最盛。據有其版圖曾擴展至接近揚子江上游南岸。即歷史上之南夷。扶南國了。斯時。扶南東併了越南半島全部。西北征服了緬甸。轉向東北侵入吐谷渾南部。(今西康南部)南下又統一了馬來半島全部。這是泰國上古史最盛期了。

迨晚唐。南詔國起其東北。扶南受其威脅。乃每況愈下。至十世紀。竟爲降東南寨之屬國。由中國南部移入之泰族。爲泰民族之中堅。建立南甫帝國。十三世紀。泰民族英雄留安。改建宋可泰帝國。歷百年間。與其西隣緬甸時起鬥爭。十六世紀中葉。泰卒大敗緬甸。

現在的畢恰王朝。是起於一七八二年。開國者爲畢恰克利王。與東南寨戰。取其兩州。一八二一年畢恰二世繼位。再征服馬來半島。一八二四年畢恰三世即位。時正是英。法。荷蘭等國勢力在東亞最盛期。泰之處境遂日感困難。一八五一年孟克特王繼立。其時法國已蟠居越南。强迫泰國割讓其東南寨屬土。卒於一八六七年與法訂約。承認法國對東南寨之保護權。今年泰越邊境之流血事件。其原因亦由此時種下。一八六八年。求朗可倫王即位。王天資英明。深識時務。即位後出巡南洋各地。鑑於東亞之大勢。於一八八九年。下詔廢止奴隸制度。不久和法國在湄公河下游發生衝突。又在馬來與英國屢開戰端。因以失去不少國土和主權。但在今日加入共榮圈。建設新東亞。與日本攻守同盟。定可恢復其舊日版圖了。

科學雜俎

「鐳」的發現者·居里夫人的一生

居里夫人在一八六七年生於荷蘭。她的本名叫作瑪莉斯喀洛杜斯加。因爲從小就受過了教育家庭的教養。所以很有愛國心。當她在小學畢業那一年。不幸喪掉了她的親生愛母。

·結婚經過·

在十五歲那一年已由中學卒業了。至後因家境所迫遂任某鄉村中小學校的教師。雖在教學之中。但對於復興祖國熱誠之心更形深切。她冒着那險惡自組織之一個學校。爲教育荷蘭子弟。但她毫不畏敵國(俄羅斯)的威脅與恐嚇。在這四年之中。能在夜間來作試驗或讀書從此她便一步一步開始踏進科學界。以後考入巴黎索爾蚌大學。在物理實驗所。在這裡她與居里相識。並因同爲向科學猛進者。相愛甚篤。不久便成爲夫婦。

·鐳所以發現·

當時居里擔當巴黎理化專門學校教授。但收入甚少。所以他們仍是共同協手工作維持生活。居里夫人雖然如此艱苦。一方自己準備獲得證書的考試。一年後終達到了其目的。在一八九八年鐳便是他們轟震了全世界的一個偉大發現。其發現的經過如左。

在一八九八年時。居里夫婦雖已知瀝青鈾礦的放射能大四倍於鈾。此即暗示該礦中尚有一種未知之原素。卒得一種稀有元素。命名之曰「鐳」。繼又在一九〇二年居里夫人與法人拉波。更完成一驚奇的報告。即每一克鐳。一小時內可放出一三二卡路里的熱量。如此可繼續二五〇〇年之久。方能把其原質。因鐳有以上强烈之作用性。輻射性。殺菌性。故至一九一二年醫學上應用其輻射性以及强烈之殺菌性以療皮膚病者亦極盛行。當第一次歐戰時有人會利用鐳於野戰病院醫療傷兵已獲得莫大的功效。

·不幸而夫亡·

一九〇六年不幸居里於巴黎市街因受汽車之撞傷而亡。此時居里夫人雖已悲痛。受莫大之打擊。然繼續研究。居里夫人雖已獨立此偉大功績。但她卻不顧得到何種的專利特權。反而向世人公佈了鐳的作用性及其應用。居里夫人這種正義犧牲。即是她理想的一貫實行。

·晚年的生活·

居里夫人雖曾獨自受過諾貝爾獎。爲促進社會科學進起見。更建設鐳研究所。然因當時經費關係。屢遭失敗。後經法國政府之援助始告成立。成立後居里夫人獨自一人操縱該所內一切事務以及指導該所之研究員。並兼任巴黎大學每週間二時間的物理學講授。也絕不稍息。及至晚年終因身心過勞別其愛女愛里娓。於一九三五長眠於巴黎。(李文)

名詞解說 ·布宜諾斯愛里斯與里斯本·

布宜諾斯愛里斯。爲南阿根廷國之首都。居民在二百萬以上。爲世界第十一大都市。里斯本。爲歐洲葡萄牙國之首都。居民僅僅八十萬而已。該兩都市。均靠近大西洋兩岸里斯本在歐洲與大西洋之右岸連接。布宜諾斯愛里斯在南美。與大西洋之左岸連接。故其交通非常之便利。因而一切消息特別靈通。又加該兩都市之中。均有極大之電台。所以自大東亞戰爭開始以來。較確之新聞均由該兩都市相傳而來。(廉)

金石藝術 (續) (項)

3、甲骨文字—以丹徒劉氏拓印影印。遂得傳於世。經羅振玉詳加考釋。始知其確爲殷王室遺物。所獻皆貞卜文字。字體與鐘鼎稍異。筆畫細健。純出刀刻。以之可悟古人刀筆之意也。

4、古磚瓦文—古意既不可多見。則幾磚碎瓦。有文字者。古意盎然。亦足爲治印之助。古磚瓦當文字極精。淸代出土日多—各金石家著錄亦衆。以歐人崇川馮氏著錄金石索一書中。蒐畫尚精。近人羅振玉。所著瓦當文字刻本最精。可資摹擬。

5、封泥—其於金石之中。最爲晚出。淸道光中。始發現於巴蜀。雖之謙之寰宇訪碑錄。亦未能詳明封泥之用。至丹徒劉氏所著鐵雲藏陶。始謂。「人以封泥箋貫。」上加以印。海寧王國維。飽讀檢署考證益詳。

6、其他—此外古碑及漢碑額文皆爲入印之無上精品。

大抵鐘鼎彝器。泉布文字。以之入印。至多古趣。漢璽是治仿入印。即奉璽也。漢篆足爲秦篆之助。碑瓦文。於仿漢印時。頗可假以轉其變化。至於封泥。尤爲漢印嫡派。用作朱文。自然純古。皆不可不夙爲服習者也。融會貫通當自成一家之言。

以上所述數種文字。不啻能異乎古文之嬴蹟。且非後人自作可比。如能偏覽數種。自於篆刻有無窮裨益也。

青年金石家王發宣。號鶴齡先生。曰私淑淸代趙之謙。嗣其所治印章。不求過爲人賞。但以舒懷爲旨。故斤斤於此十數年。武篤而志堅。每得一印必再四審視。藉之以得精華焉。

大東亞戰爭與滿洲國

關東軍報道班長 陸軍少佐齋藤弘夫 鈍生譯

已而弓上之箭。終於發放如漢發布告宣戰之大詔。東條首相告國民之辭。日本帝國政府聲明。外務省發表日美會議之經過等。在開戰第一日。國民意已判然周知。同時則無線電台早已告知縷々之戰況。此只以日本人之光榮與矜持。而使感激與決意之一日。以是經構以上情形。亦可知此次戰爭時。聖戰兩者已完全歸於一致矣。又於第二。第三日殊可驚念之皇軍進駐泰國。非惟皮本首相以東洋人的決斷從事實施。極爲順利。且更進一步又與日本締結日泰攻守同盟。斯時。緬甸泰國與日本締結軍事同盟。此等殊可想像大東亞戰爭之前途。益形樂觀。於其上之天佑嬰寄於作戰。不必求特別關係亦

希特勒總統聞及此事。當即迅速發電話於莫索里尼首相。深表驚異。略謂「是也。日本乃意大利所曾發之聲約國也。」云云。於本月十一日午後十一時。發表關於建設世界新秩序之日德意新協定。此等誠乃世界的世界稍現之一大靈圖。既觀業已暴露狼狽與醜態之反樞軸國軍。堂堂進展而擴大之矣。

實質的已潰滅赤軍之總意志。以强行冬季作戰。必致無用之損害。並以攻略莫斯科與列寧格勒。數百萬民衆。避免生活保障之煩雜委諸大自然猛威與補給線之遮斷。或因饑死餓死之自然損耗。始中止對蘇戰之進。業爲周知之事實。而希特勒總統現則似將向某方面而進行新的作戰也。

余竊爲以(所謂余者乃看殷正直欺之余以下決非關東軍之正式解與意見)一部之兵力與時期的。使用相當之空軍。一方由馬德里。斯德哥爾摩。布諾斯宜亞利斯。盛行宣傳英本土上陸作戰。正揚言仍行向南方伸展擴張。利用日本勢力。併行。以先行進駐伊朗。充分潤澤坦克與自動車之咽喉。確保歐洲之自存自給圈。而南天之方向。以在地中海與印度洋。將事作戰於從東亞首相與希特勒總統豈不能在帕米爾高原之上。笑逐顏開。以作親密之握手歟。(未完)

·鞋的文數·

〃文〃是日本的數詞。近來我國也很盛行的使用起來。他的單位。是取自日本古代貨幣一文錢的直徑。所以才叫做文。五文就是一文錢五枚直徑的和。

大約一千二百三十年前。日本和銅元年首次發行貨幣就是人人皆知的「和銅開寳」。是模倣中國所制。所以大小也和中國相同。直徑曲尺八分。鯨尺六分四厘。後年所發行的寛永錢的一文錢的尺寸也並未有變更。尤其是「寛永錢」被用爲量「足袋」的靴尺所用。一直傳到了現在。所謂九文即一文錢九個的直徑的和曲尺七寸二分鯨尺五寸七分六厘是也。(殉吉紘)

東亞最大之油田

關領印度之油田。特別豐富。已知者。爲蘇門達臘油田。爪哇油田。婆羅洲油田。西拉姆島油田。與新幾尼亞油田。現在已經開採者。爲蘇門達臘。爪哇。婆羅洲。與西拉姆島之油田。其年產額爲八百萬噸。堪稱爲東亞之大油田。就中以蘇門達臘產量最多。每年之出產量。爲五百三十二萬噸。然而實際上。蘇門達臘所到之處。均爲未開之大油田。荷蘭政府。雖在蘇門達臘開採三處油田。不過全油中百分之一而已。此外其他各島之大油田。均未開採。因而常常發生油田。爆發之現象。東亞大好之油田。棄擲於地良可惜也。(子廉)

鎗後保健與醫學

醫學的職務。在替人類服務。雖然別種職業也是爲人類服務。—如農人的播種。商人的販賣。官吏的防衛。教師的執教—然而。醫學的職業。不僅是社會上需求的一項。他是關心着整個的人生幸福。無論那一種疾病都能危害到生命。而從事醫務者就是救護者。所以醫學職務的重要是不可比擬的。

在非常時局下「大東亞戰爭」時代的我國醫師們。然因眞正卒業大學而領有學位的醫師。原是不少。但那些忘了醫師本分。不務學識。專在巧取金錢自私自利的。也大有人在。甚至連中學都未卒業的人。更不求新的知識。不協力衛生保健運動。可算卑想卑鄙極了。那麽。想上下一心。完成醫師的莫大使命。當掃除我國厚生保健上的不健全思想。而求新的邁進才對。不但得精研學識。還得給國家努力。而肅自戒。

尼采之言可讀

德國哲人尼采曾用預言家的眼光來推想現代醫學的發展。他說。「沒有職業能比上醫學的廣博。尤其是所謂靈魂醫師。或靈魂救護者。失了信仰以後。在有知識的人避開他們的追逐。現在的醫師。如果俾權得最新最好的治療方法。和怎樣去使用它們。或者同診斷家一樣的講着病的原因效果。還不能算達到思想進化的極端。他一定還得有辯才來對付病人的各種性格。把病人的心事一探就宿。還得有偉大的神氣。一眼就把病人的失望心趕走(失望是掛在每個病人身上的)還得有外交家的那種靈敏。能把健康人散播的喜帶給那缺乏快樂的病人。還得有偵探那樣的機變。一目了然。病人精神的痛苦。而不用十分追求即能得着。簡單的講。醫師需有使用別種職業長處的把握。有了這種工具。他才能眞正爲人類造幸福。做各種有益的事情。增加社會。精神的愉快昭事業的成就。替社會掃除惡習腐俗。和研究。增加人類知識。同時育方面的地位更能把那種所謂的精神痛苦和良心的難受一起剷去。如此的醫師才能是一位救主。他不用造做具績。也不會袋釘在十字架上。

以上的預言雖屬要求太甚。然而。這正是研究醫學的一個標準。尤其是我國。對厚生運動上是有着莫大的貢獻。對人民覺醒上是有着莫大的擴醒。所以舉國上下。都認識時局和自己責任。然後便是國利民福了。(雪樓)

又一新解釋 ·神童與記憶力·

現在據心理分析家研究。我們平時所忘記的事情。都是我們所要忘記。而我們所記得的事情。都是我們所要記住的。關於這條學理。大概是每個人都知道的。不過有的人記憶力特別好。前幾年有個六歲大的孩子。他做加法時。可以聽人唸上五六個數目。每個數目有五六位之長。隨念隨記。才唸完。他已加好了。但這孩子除了做加法外。什麽也不會。不會讀書。不會作文。連做減法或乘法時也不能這樣。到了九歲時這種强記的天才忽然消失。此後他做算術時和平常的人一樣了。

白利衛博士說。有一個廿二歲的女孩子。在家中素以音樂著名。她經過一場重病後。忽表現一種奇特的習慣。無論做什麽數目時。都用十六去分乘。看來像具有非常記憶力似的。例如叫她用二十三乘二十三。她可以立刻答出是五百二十九。她說她用十六乘三十三加上一。很奇怪。測驗她的智力時。竟發現她一般的智力非常魯鈍。

心理分析學家以爲凡是具有特殊記憶力的。都表示一種退化的作用。由我們現實的世界中。退化到另一個不同的世界中去。這種退化的作用。係由於心理上受到壓抑所致。據白利衛博士說。這些「神童」因爲他們在幼年的時候。每每表現一種與生俱來的知識。如上述的那種特强記憶力。或做出一些與我們禮教相悖的舉動。我們每想到這些舉動易有犯罪的行爲。(西)

東游紀行詩 (續) (驪明溜)

▲十鐘到別府

遙遙看來草樹青。輪船盆企定當甞。高低樓閣齊如繡。上下關驚看若屏。遊客[illegible]

▲往本町米屋旅館

客多門戶稱長滿。遊駿何如納屐宜。板屋新明多與室。紙窗通透得明曦。主人殷勤守前禮。侍女執杯覲捧觴。得一夕安眠已足。平生[illegible]

呼蘭遊記 (續) (焦木)

我們把目的地告訴他以後。大家登上了車。他執起了皮質的鞭子。喝着喝。在飛也似的直奔原路而去。在這個時候。秋風乍起。清爽宜人。大街上往來行人甚多。如穿梭一樣忙碌着。

經過了十字街。再往北。是北大街。因爲我往來也沒有走過。所以很留神他的一切。這條街在中央銀行以南。他的寬窄是和別的街道一樣。商業也是相當的繁榮。可是再往北的時候。道路是非常的寬濶。但繁華二字卻提不到了。

這條街。長得很。走了半天。才遙遙的望見了北門。我不禁鼓舞起來。啊!北門到了!

北門的式樣和東門南門全是相同。無何差異。出了北門。是一條很平坦而遼濶的大道。往來行人甚夥。多爲鄉下人。進城買物。或由城內回家。車馬行人。絡繹不絕於途。土地肥沃。禾稼茂盛。農夫四五忙於田間。莘莘伙伴風光極美。大約走了一刻鐘的工夫吧。已到達了我們的目的地。「東嶽廟子」。於是我們相繼下車。付了代價。直奔廟門而去。門爲木造。色油綠。門側有

瘍科秘錄 171

本間和卿先生原著 济亭訂

治法。腦漏之第一主藥。則爲辛夷。無論何方。加入此味爲得宜。初發頭痛嚴者。宜防風通聖散加辛夷。如不効。可選用辛夷清涼飲。辛夷淸肺飲等。至因循延日。膿水甚多。虛候並起者。可與以補中益氣湯加藿香辛夷。

極虛脫者。則十全大補湯也。鼻淵之治法。亦可選用腦漏諸方。又川芎茶調散。小柴胡湯加石膏。亦奏奇效。又可用五物解毒湯加辛夷。外用可吹入藿辛散。

腦漏主治方。

辛夷淸涼飲(春林)治頭眩諸病。

石膏 辛夷 忍冬 防風 天麻 玄參 芎藭 黑豆 芽茶 荊芥 遺糧

右十一味煎服。

辛夷淸肺飲(正宗)治鼻痔。又治鼻淵。

辛夷六分。黃芩 石膏 梔子 麥冬 百合 知母各一錢。升麻三分。甘草五分。枇杷葉三分。

右十味煎服。

藿辛散(春林)治諸頭痛。或梅毒頭痛或鼻中生息肉。

瓜蔕 細辛各等分。上二味爲末以管吹入鼻中。

防風通聖散加辛夷。補中益氣湯加藿香辛夷。十全大補湯。川芎茶調散。小柴胡加石膏湯。五物解毒湯加辛夷。

世界珍聞

問答 ·藝文及其他·

▲不知或便解說者不答▼

問:月球圍着地球轉。怎麽月亮上的花紋永久不生變化呢!

答:月球圍着地球公轉一周。每轉來一周的當兒。地球與公轉同樣方向。亦自轉一次所以向着我們的這一方向。是永久不會變的。

問:太陽的光明程度。和圓月的(滿月)光度孰强?

答:太陽係灼熱巨大的火球。然月球僅太陽直徑約四百分之一。且爲較小的冷却堅石所以可以推知的了。

問:太陽光射達地球之上。得需幾分幾秒的工夫!

答:它的光射達地球上。需用八分十九秒的工夫。

問:上昇多麽高。才可以見到地球的圓形呢。

答:上昇至與地球半直徑相等距離高處。始得見着地球體的圓形。所謂與地球半直徑相等的高處。即二千七百英里高的左右。(癸)

電線

十二月二十五日(星期四)

七、三〇(新京)新聞

國歌、建國體操

八、〇〇(大連)初等日本語講座

八、三〇(新京)新聞續

滿晨音樂

一〇、三〇(新京)新聞

一一、一〇(新京)政策時間

〇、一(奉天)竹板快書「五鼠傳」蕭來福

〇、三〇(新京)

午後

新聞

七、〇〇(新、奉)新聞

七、三〇(大連)講演謠曲大正天皇事蹟 大連日日新聞社編輯劉用棟

七、五〇(奉天)鶴鳳黃鶴樓 奉天放送國劇研究部

八、三〇(新京)新聞

九、〇〇(齊齊哈爾)吹奏樂愛國進行曲等外六曲 齊齊哈爾軍樂隊指揮長蘇毅棟

九、二〇(新京)歲末同情演藝大會由新京國都電影院中繼續(奉天)新聞

一〇、一〇(哈爾濱)文明琴書徐永春

滿華象棋交驩大會

第二局

(紅)胡靄洲(滿洲) (藍)張德魁(中國) 對局 藍(上)

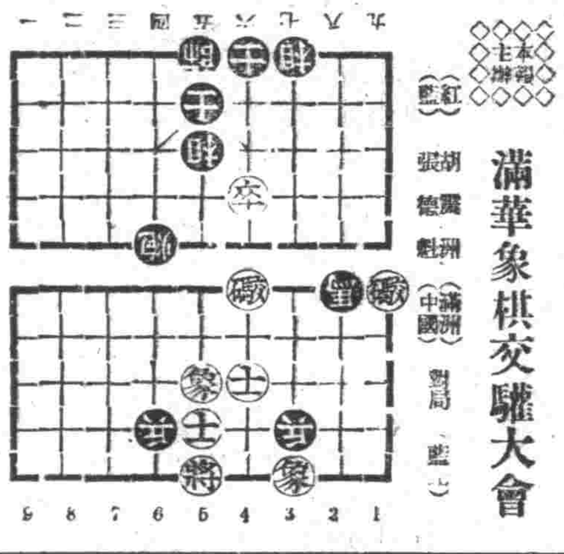

(讓法殘驟)

卒四平五、馬八進六、炮一退三、兵七平六、

士五退四、炮四平五、炮四平五、馬六進四、

炮一平六、帥四退五、士四進五、炮五進三、

將五平六、車五進七、炮六平七、炮五退三、

社會小說 如夢令 (141) (儒丐)

「姑奶奶!您快別這樣辦!窰子裡的姑娘、我可惹不起!不要!不要!」

這兩句話、好象在玉夫人的頭上、連打兩個劈雷、一綫電光、已自引着了她那正在內心藴蓄着的煤藥、當時炸裂、老藍早已焦急的直跺脚、知道這一下子已經刺着了環姑娘的肺管、這是她最忌諱的一個創痕、也是當爸爸的加給她的、爲什麽五十多歲的老太婆、竟會心思不到、那兒有賣出去的女兒、不落在窰娼中的?老藍乾着急、知道事情糟了、已自無法挽救、急得他熱鍋螞蟻似的直打轉、八奶奶說得挺痛快、及至一看環姑娘、早已把她忤呆了、「怎麽了、得了暴病嗎?」只見環姑娘面色慘變、中邪似的抖作一團、忽然很暴躁的跳起來、

「什麽?不要窰子裡的姑娘?窰子姑娘有什麽對不起你們的?既怕窰子姑娘不好惹、滾哪、滾!」

上房這樣一吵嚷、門房那一群惡鬼、當然聽見了、由小王以下、都跑到窗外來聽、知道是玉夫人跟這老公母倆鬧起來、平日若是處得好、有感情、也當然替他們排解排解、但是這幾個人的心、早已死了、幸災樂禍、是他們唯一的心事、尤其是一己所不喜歡的人、更顧不他突遭意外、瞧他一個哈哈笑、他們議着足、彼此示意、剛到窗下、只見玉夫人怒衝衝、面色青白的、由上房走出來、她也不知站在她眼前的都是誰、氣苦之餘、便向這些人發下嚴命、

「教他們都走、一個也不留、都給我趕出去!」

她留下這個命令、脚步很快的走出去、耳內遠遠的仍聽得母 親—八奶奶—在號着、

「姑奶奶!我不是有心說的!好姑奶奶!」

小王這回可得理了、比小鬼拿了閻王爺的命令還要認眞、他說不乘這時把老藍一家趕出去、等她一後悔、也許老藍還是老太爺、不是有她的話?她也想不上誰來、她若眞有心驅逐他們、我給她辦了、也許更要後悔、爲知後來她不…小王就好象唱過宮同華歆似、一個箭步、闖進了上房、衝着八奶奶喝着說、

「鷄貓子喊叫什麽?快滾!在這兒製這末多日子的蠶、够聽的了、那兒來的、還回那兒去、聽見了沒有?我要僱車拉東西了!」

若是普通的小吵子、老藍也許要玩命似的、跟八奶奶說個沒完沒了、但是事到如今、他知道埋怨老婆已是無用、何况環姑娘已走、跟小王是白說話的、別看他沒心沒肺、一點兒正事也不作、他那一種格別的樂天精神、對於什麽不得了的事、也能處之泰然、這時他反倒樂了、

「哈、哈、哈、姓王的!你別狐假虎威、咱們走着瞧、不定有誰沒譜呢?反正她是我養的、爸爸換了樣、她也沒光彩、你不過是奴才、瞧什麽 情形?孩子他媽!這事也用不着哭、咱們有家、跟我走!」

哭着八奶奶哭泣着說、

「魚格木格還沒回來呢!」

「那種奴才、用不着等他們、他們自己會家去的!」

脚気

濕氣作祟的痛苦 徹底治癒行動自由

濕氣發現水泡的候兒、當然作癢難堪、此時輕輕刺破、塗抹—保趾利—便可使濕部乾燥、疼癢消失、更無腐爛化膿之事、安全治癒、迅速靈驗。

保趾利 對於隱伏皮膚角質下層的水蟲病源菌—(白癬菌)能直接殺除、因其中配合獨特珍貴的角質軟化藥、確爲最新發明的植物性穎特治療藥、更無摧殘皮膚、留落疤痕之弊、尤屬本品的特長!

脚趾濕癢 特効藥

保趾利

奉天市曾雞町一 田邊藥品株式會社

全滿歷史最古の專門店

新式帽章 制服釦鈕 優勝旗幟 優勝盃盃 七寶記章 精巧花瓶 商標牌匾 各色徽章

金華號

大連市山縣通 電(2)七九四六 振替大連一五九八

淋疾 超快速治法

化學劑有効於細菌性一切疾患、尤効於淋球菌、是幾乎成爲普通常識、但一口說化學療法、其實種類甚多、難以選擇、蓋其能否有効固在成分的純粹度如何、然最重要的便是其基礎要素的配合組成法也。

唯獨『內服根割爾』一劑、根據獨自的配合法聚集一基、二基及其他强劾的純粹化合體、精密所製、因之、使化學元素在人體病巢組織內、發揮最高限度的作用特別對於向來化合體、抵抗力甚强的頑性淋菌等、亦却一服之下便發現正確功能。

一衝擊 五十四片
二衝擊 一百〇八片
四衝擊 二百一十六片
病院大量用 五百片
各地藥房均出售、

●服藥三日後現効

本劑於其基礎組成、既如此獨特更於其服藥法、便設有强力一層的服法、三日服藥後休止四日、普通的症狀、在一此週期內、發現偉効、便將深部病巢中之淋菌、徹底殺淨、因之局部症狀—疼、痒等當自消滅、尤其尿中的膿球、淋絲亦早日消失以呈淸澄之尿。就是多年難治的慢性、也如此反覆數週期後必見根治効果

東京市芝區通新町十三番地 總批發處 合名會社 河原商店 振替口座(東京三五〇一九)

最高級多元性化學治淋劑

內服 根割爾

ケンゴール

腰腿疼 筋骨麻木、偻麻質斯 關節炎 神經痛 半身不遂 年久寒腿

治療以上各病不用針藥完全利用理學電療法毫無痛苦絕無危險(花柳病梅毒淋病插注射德國藥針)

內科 外科 皮膚花柳科

入院調養 出診應急

博良醫院

奉天大南門裡路東 電話【四】四三四五

康德九年度 本年度 一至六期 電影畫報合訂本

△是冬季裡寂寞時唯一的伴侶▽

△是客廳內陳設中高尙的備品▽

洋裝—布面—燙金字—一厚册只售三元(郵費另加)

奉天市小西街四段八五號

總發行所 興亞社奉天支社

電話(二)七三七五番 振替奉天三六二八番

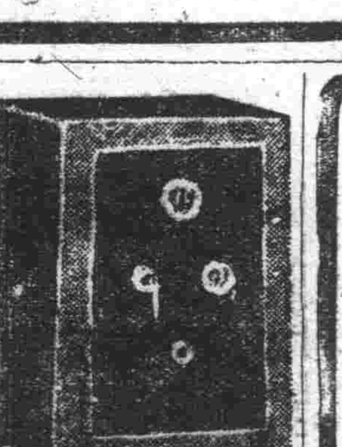

亞細亞金庫店

大連市浪速町通市場前

養成健全美之化粧料

クローバー

商標 雪花膏

口紅・頬紅

商標 丁幾

東京・大阪・名古屋

太平洋上戰爭之與滿洲及青年之覺悟

……武治中

我們打開地圖看看在地球上之領土差不多都變爲英美的殖民地。這樣它們還是貪肉想魚。沒有知足的日子。在此數年前它們的目光。已移轉到我們東亞。印度。香港。及其它群島。先後被它們用那狡猾的手段所侵略和而吞併。近數年來它們視吾友邦。及滿華不當爲它第二殖民地。啊。它們視遠東的野心該多麼大呢？所以友邦日本按脣亡齒寒之事實乃不顧來擔當挽此時局而毅然。決然爲復興東亞建設和平共榮圈。之責自任。先後仗義興師剷除頑固迷徒而盡力扶援成立滿洲帝國及新中華國民政府。近數年來友邦與我國及國府攜手携力向興亞和平完逐黃種人自由之途邁進。前此惹起英美的仇視。已非一日。於是它們暗行唆使多數小國寄行不軌的行動。

友邦日本以顧東亞永久和平。不欲流血之目的以白人美國爲樞鈕。前數月旣行日美談判而未見它們的抬頭。茲又特派來栖大使赴美重要會見。而此數日它們竟固執己見不顧和平。似此忍無可忍竟釀成八日未明之太平洋大戰。此戰不僅爲友邦日本興亡關鍵。亦實全東亞共榮圈內各國存亡之秋也。我滿洲國即佔共榮圈之內。而又是與友邦諸多不可分之關係。本日滿一體共同防衛之精神。必須協力不僅政府即全國國民全國青年每個人應有之責任。更是我們青年們！極宜痛省！

再爲英美的罪狀擢髮難數。舉一項來說使我們國民傾家敗產失職亡身。這樣的流毒。這樣的沉淪。是不是由於它們傳入底甚於殺人的鴉片造成呢？由這一點來看它們毒辣的手段是多麼厲害啊？簡直是我們仇人！我們全東亞的仇人！而它復不已的阻礙破壞東亞的和平。更是我們大大的仇人！

青年同胞們！趕快起來吧！勿再像燕雀處室火炎棟樑子母相哺晏然自樂終日偷光如無事一般。快起來覺悟吧。與友邦協力一致担任後防之責。誓必擊滅美英。爲黃種人復仇造成一個光明的世界。還我東亞人之自由。

我等青年啊！覺起吧！

教育

學生登入社會應如何處世

人們在學校的時代。是一個最有趣味的人生。所謂過着有紀律的生活。即是求學時節。但是求學這個時節。公認他是一個最有價值的光明前途。可是若再深一層的設想。終有離開學校。而有登入社會那一天。所以這一節是學者們必經的階段。然而在這個初出學門徑將踏入社會這一幕的演進。是不易于處的。要想在舞台中作一個良好的導演者。必須注意下述幾點條件。

初任務之一悟

我們爲學生者將離學校初到某一會社辦公。或者是投入官廳作事故在這個場合之下。即應抱着熱誠服務的觀念。大公無私的往前邁進。並還要體察怎樣運用我們的學識。才能使我們的事業進行圓滿。不至于有其他的病態發生。故關于這一層。在初作事之期。是應優先注意不可或缺的精神。

但事務的好壞。不足爲慮只要有堅忍能幹的氣慨。和那有志者事竟成的理想。終必能有所成就事業那一天。倘事務方面有了障碍我們的心境。這時要應用我們有智慧的腦筋。以溫柔的態度。和明晰的審察來戰勝他。請不要性燥焦急。但性燥至沸騰點。即易于喪失我們的事業。所以性情的好壞。實能影響我們自身有莫大的關係。故關此點更應注意。實有考慮之必要。

社交須謹愼

關于任務這一點是應如何覺悟。現已經把他說過。故不再累述今再要所談的。即是社交方法。但這交際的方法。我是沒有明達的學識來解答的。不過要據我所經驗的。來告訴大家一下以供將來社交初步的一點指路吧了。在學生時代的交友。大多數以氣同道合相爲朋友。但亦有少數拿着酒肉作爲賓朋。然這少數的酒肉朋友。也能影響將來的一切。故這一點想大家都能經驗過的。然而社會的交際。是無學校略有不同了。今例舉數點以資參考。

一。金錢的交法。
二。努力的交法。
三。酒肉的交法。
四。賭博的交法。

這四種交際的形象。早已給傳在灰色的社會裡了不獨我這樣的說任何的一個人都知道的。可是要不加謹愼的考察。即易于徵前記四種網羅在圈內。所以非老練成熟的人兒。是不行的。但我們初登入社會的學子。對於禮智的人生。還未有相當的練達。故於社會的一切一切。略覺之茫然。或不甚清楚。……偶遇事要不加以愼重的研究。任意乱行。那將來於事業上決對是要失敗的。所以以上那四種的例子無論是對於那一樣。只要拿着不太親。不太遠的態度來應酬咱們的一切。總而言之。求其中間之道才能適應我們人的環境呢。如果迷於其一亦要被人們的打擊。所以社會的形形色色。只在一個人有清晰的腦筋。怎樣運用耳

結論

由此觀之。社會的一切。決不是容易作的。所以對初到社會的青年。是應優先注意自己的處世。以及那未來的偉大將來的成功或失敗。都是基於現在造成的。萬不可忽略者也。

筆者亦是初到社會的一份子。爲期國內青年。努力提高奮鬥的心要發揮人生史上的獨特新生活。這全是我們青年之重大使命。勿要惰於醉生夢死的富中。因爲人們是有生機的動物舉凡一切所爲。都是超於物物之上故稱之曰爲萬　物之靈即　此之謂也。（吳震宇）

青年作事與身體的修養

（智紹雲）

身體爲作事的根本。所以我們青年要做事。就應該先修養身體。俗語說「有多大的食量。剝多大的粽子。」我們可以看出各人所具的力量是與各人所能做的事情。成定比例的「健全的精神。寓於健全的身體。」這句話指示我們要仰仗着身體的健康。產生那雄厚的力量。惟有身體健康的人。才能擔當大事業不健康的人。就是很想爲社會服務。爲人群造福。但是他既衰弱不能勞用心思。或者連說話走路都能憤其志願。甚至要墳於夭亡。古語說「留得青山在。不怕沒柴燒。」我們可以把這句話改換一下。「養得好身體。不怕沒事做」。這樣看來職業還在其次。最要緊的就是身心。不然。雖然有很好的職業。但是沒有勝任的身體精神去幹。那末這個很好的職業。也要白送。我們知道身体好的人。因爲研究衛生。講究体育。固然可以使得他的身体格外强健起來。就是身体不好的人。如果講究衛生。体育。也會使得他的体慢慢的强起來。使得他的精神好起來。所以以前青年——被外人稱爲東亞病夫的青年！你們要想自己的壽命能長。精神能好。足以擔任艱巨的事業。替社會造福。爲民族國家爭榮。所以必須從學生時代努力於身體的修養。將來才能有力量去作事。

怎樣修養呢？要從衛生和體育兩方面下手。關於衛生方面要注意的事情很多。第一要養成好的習慣。去掉爲害身体的不良嗜好。第二。要注意清潔。第三。要使飲食得當。第四。要起　適宜第五。要喜歡笑。這些事項如能作到。自然可以促進身體的健康。關於體育方面。要散步旅行。這些是使身体第一。要定時運動。第二健康的不二法門。我們。年能在衛生和體育上致力。身體的健康。是可以保證的。青年時代。是發育的時代。如果隨時注意健康。那末終身也便健康。成爲健者。精神先足者。自有力量作事了

我們青年在這文化邁進的滿洲國。尤應注意身體的健康。宜要求身体的建康。便該努力於身体的鍛養。注意衛生和體育。青年們！現在大多數的機關。社團。商界工界。都特別注意體格所以身體不健全的人將來是要被淘汰的！努力啊！努力啊！

求學應注重身体

欲求樓閣鞏固。必先堅其基礎。欲求學問淵深。必須注重身體基礎。不固而望其久立。爲學不注重身体。而欲求其淵博。未之有也。夫求學者。終日埋頭書案。窮究事理。不敢少懈其志。固可嘉也。然身体疲倦。亦不尋相當之嬉戲以暢懷。積久身体將柔弱矣。雖學問奧韻。而身体陷于疲倦之態。則將來謀事于社會。必不能持久者也。故吾儕對於身体。必有相當之保持。苟有疲倦之時。必須急極鍛練。使精神振作而能抵抗一切之事。努力于學。有條不紊。好自爲之。必能循序漸進。學至精深矣。蓋學問與身体如能者。則無論處于何時。必能自持長久。而不能有衰敗之日也。凡吾儕學子須自勉之（吳震宇）

對教育供給點意見

穠大　穫石

學校經營概論

校務進行。實爲經營學校唯一要件。蓋以其有關學校的發展。這是不能移的原則校務統治。校長擔當。是實無勞貸的。應先明確擔當之事務。具人格的修養想盡方法。以整個的精神。供獻與學校。努力校務的實施。而加以研究及改良。使一切事務。均臻於良善。得順利進行。喚起教師們熱誠服務以使兒童得高尙之品格。優美的學識。豐富的經驗。實用的技能。以作立身處世之基礎。佛羅培爾的教育理論說。「教育在使人有信仰。清潔。堅固。及神聖之生命」。栢拉圖的教育理論說。「教育之目的。在完成身體與精神最善之美」。這是說教育的性格。體得教育性格來經營。纔有發展的可能。不應以輕職自居。而招至無信仰力。將責任放棄。具有塞責。污濟。各劣點藏在內心。而影響學校進步。國家振興。社會安定。基於教育方針而邁進。職域奉公之理想。獲得最大的効果。經之營之。不斷創造。決有偉業造成。

學校設施概論

學校設施。按兒童性質的需要。宜求完備。教學上的設施。則按兒童能力施以相當方法設施要目。不外教室便所用具圖書等教室和便所是學校主要建設。校舍的優良。影響兒童的學習。有關指導者的熱誠。當然是依地方財力所關。但須於僻陋情形下。必求簡潔化。一方賴助經營的効果。方能完成重大的設施。便所的設施。並屬於教室重。便所的觀察即知學校衛生保健狀態。學校美化精神。學生活動的紀律。全可以表現出來的。據個人所知者。某鄉村中的一個中心小學。兒童八　有奇僅有便所二處。各一丈許。尤破坍不堪。教師十數人。又付缺如。實是令人可笑。試問統治學校經營者。責任心奚存。抑無有愧於心嗎。希望學校責任者。努力改革創造。建設理想中的一個學校罷。

用具方面。應盡量設施。以資應用。學生受課之際。旣能得實地試驗。課餘之暇更能隨意練習。更是關於運動器具。有關兒童身心的健全發展。必須竭力設置。決不可一無　備。缺少運動器械的學校。不是完善的。至於圖書掛圖標本。有關於教學。尤關於兒童的學習。舒新城說「教育改進人生之活動。其目的在爲社會創造自立之個人。爲個人創造互助之社會。其方法則　用環境之刺激。其被教育者。自動的解決問題。創造生活。」還是不斷教育家的倡說觸當的話。利用環境來改造人生是切要的可按地方之　形改革而建設。求新的發展。應環境需要以設施。實是新教育的優點。

民事不可緩

（祁桐軒）

國何以立。立於民。民何以存。存在國。民爲國之分子。國乃民之聚體也書曰民惟邦本。本固邦寧。則民事莫非國事矣。昔者滕文公問爲國。孟子曰民事不可緩也。夫民事者。人類養生之本。國家奠定之基也。尙可緩乎哉。詩亦有云。晝爾于茅。宵爾索綯。亟其乘屋。其始播百穀。謂非急於民事哉由是觀之。可知農爲民之本。食爲民之天。無論其爲士工商。苟無農家以耕織之。則米粟布帛。無所自出。其曷以爲衣食乎。是以士農工商。皆以民事爲要務。互相依以爲命。而農則尤宜即時而耕。按時以穫。勤勞耐苦。完納課賦。致國家之倉廩充裕。積蓄盈餘。供給個人之生活。仰足以事父母。俯足以畜妻子。勿拘樂歲凶年。皆可以資飽暖。如斯民有口皆碑。無腹不鼓矣如綏其事。或違農時。日事戰爭。心存殺機。使老弱轉乎溝壑。壯者散而之四方。雖斯民盼盼然將終歲勤動。亦不得以養其父母。豈有不怨聲載道者乎致民怨四起。百業廢弛。土崩瓦解。獄訟繁興。盜賊滋熾。而國家亦因之一無寧日。是知民事不可緩。非爲國之要道而何。

奉天省立第七國高學生赴校　況

東亞民族協力打倒美英

由於主分校對物質的享受 再分析主分校勤務的差異

在識字的人士中每天都要讀閱新聞紙的。大概除了注意國家內外大事及國際情形外。便是由自己的趣味所好及與職業有關聯的處所。去尋找相當的常識。歡欣的讀閱着。此乃爲一般普通慣例了。個人因爲置身于教育界者。尤其是担當校內事務很多。所以于每週末曜無論任何繁忙。務必要讀閱盛京時報的教育版。藉開茅塞。幾乎以教育版爲個人修養及努力的指針一樣的愛讀。

可是于愛讀中。竟發現了主分校對於物資的享受。頗有不平之鳴。便沈靜了好久自念旗或者我校情形。或在某校內幕。但確實或者能有此種情形？想了又想。乃竄之于問號。在我的腦海中波濤着。於是乃毅然決心。乃濡筆。伴隨于物質享受不平中。加入些分析主分校勤務的差異！

對于主分　校物質享　受方面。絕對不可以區區鋼筆尖作標準的文所謂使用下脹東西那正是節約報國。當此非常時下更應一生驗命利用廢物再生。不明白這點銹後援助赤誠的苦心。怎能教育次代國民？

更有學校分校校舍校具一切用品。均是優于主校。但教育者時常缺席。例如兩級校教師二人。甲于星期一星期二星期三在校。乙便于星期四星五星期六在校。此乃較爲稍有良心者。及至無良心者。時常甲乙二人東走西逛。不守規律或任意看電影。等等不一。這種情形看來。雖有豐富之物質。亦不在校內享受。但主校之教師。有校長之監督。又有同寅相互比較。每天在　勤務中。無論是怎樣的懶。也得按時授業。同時主校同寅會說還是分校便宜。所以主分校的勤務差異。顯而易見之事實。不冒自明了。

更勸分校同寅醒悟起來。用假正教子國民吧。談談自己的態度反省自己。將來牢騷。更得反射自問。用實自己前途或有光明之希望。現在教導之小學生。或者享受些幸福。也可換句話說。談主分校物質的享受。莫如談談主分校小學生的成績！尹見（秀田子石校）

純正化學劑
Polecon
破淋恩
「日染牌」片
二〇片・一一〇片
各地藥房均有出售
破淋恩、含有至純的兩種化合體、爲最標準的複基化學劑、獨占各界的倍用。
便以內服一法，不害胃及腸而立即滲至深部病巢，專殺化膿及淋疾等病原球菌。故不需外科處置，在極短期間內，收見根癒效果，一旦治後永免復發。
尤其毫無何等肉體及血液的副作用，故任意施得有効量之反覆使用。
中耳炎、喉核炎、丹毒、膿流牙患、及急性慢性淋疾。
製造發賣處　日本染料製造株式會社
一手發賣處　奉天市千代田通四〇　天福商店奉天出張所

奉天　城內中街路南
天濟堂藥店
本店設有診療部特請名漢醫診療男婦右科病症
發售各省地道生熟藥材揀選優等藥料配製丸散膏丹代售各種成藥及診療用品
漢醫　趙德溥　楊雨滋　李在南
瀋陽區一德街三段四號

CHUJOTO
婦女諸症宜除患根
中將湯
如若把這種症狀由根底癒治請速服。
小肚疼痛、月經不調、上火頭痛、眼花氣悶、神經衰弱、歇斯特里、腰腿發冷、肩板受寒、子宮疾病、赤白帶下、產前產後、浮腫惡阻
各藥房均有代售
發行　股份公司　津村順天堂
16—10B

每日二球
理研維他命球
老尙壯健勝於青年
一月量（六〇球）
三月量（一八〇球）
六月量（三〇〇球）
別說因年老身衰，業務做不過年輕的，君若每日服用二球理研維他命球，使君身體各器官，必可恢爲旺盛活潑，肌膚胖潤，腦力清明，體力精力可勝青年，尤其無論做何事，輕易不覺困乏，如此不但推進君業務上的効率，且又加以非常快活於君生活，延年之巨福也自然來訪君的身上了。
總批發處　股份有限公司　玉置商店　東京市日本橋區本町

世界獨特的神效秘藥
京城都藥房淋藥
嘖嘖好評
※本藥爲預防花柳病絕妙之聖藥
罹患年久的淋病與婦女病（冷症赤白帶）
一劑八圓即足
△百發百中
△保能斷根
△永不再犯
男女患者諸位請速購服
まむし蝮藥房　都藥房
電話（三）四五五五番
各地藥房均有代售

減淋根
漱痛除根　永不再犯
各埠藥房均有代售
濟康製藥所
補腦康　健康素　育靈機　清血解毒丸　敵積健脾丹　濟康治痣靈　濟康腳氣水

聲明商標
理腎健腦補血養身
黑色固腎丸
今三十週紀念大贈送買一盒送一盒一萬盒爲止
黑色固腎丸主治
瑞華氏藥行
大生藥店

阿葛藥公司
阿葛公司　哈爾濱道裡中央大街八四號
腎虛體弱！請購
德國政府許可製造的
德國全粒大補丸
主治
未老先衰、腎虧腸痿、遺精早洩、腰酸腿軟、體虛盜汗、病後虛弱、勞傷傷神、衰退、慢性胃疾、婦女經症、久不生育、
各藥房代售

保赤靈藥
兒科專藥
育兒兩大問題
（一）何以使小兒不患消化不良之疾病？
（二）以何制止小兒四季不受感冒之侵襲？
（一）服保赤靈藥片使兒便導有序强化新陳代謝永不發生倒飽醱酸嘔吐肚痛瀉結及一切消化不良之疾患
（二）服保赤靈藥片自然體格强健在發育上不受障碍且能助長抵抗力可免感冒肺炎侵襲
服法另有說明　△價目每瓶國幣五角
總發行濱江省正陽五道街　泰華西藥商行
發行　吉林省城河南街　龍江省南大街
分銷處道外正陽街路北五洲日夜大藥房
△本埠各大漢藥商以及各省各地藥店均有出售

380

盛京時報　晨刊　光緒卅二年（明治卅九年）創刊
盛京時報社

論說
美國敗於驕奢

「驕多必敗。過奢則亡」。這八個字是從古到今永遠不會變更的信條。不但一個人驕奢過分足以自取敗亡。就是一個國家。要是過於驕奢。也足以敗亡而有餘。漢時的魏相曾說過。『恃國家之大。矜人庶之衆。欲見威於敵者。謂之驕兵。兵驕必滅』。這是國驕的弊害。周時劉康公曾說過。『侈則不恤匱。匱而不恤。憂必及之』。這是國奢的弊害。現在我們環顧世界各國。驕那一個國家最驕。奢那一個國家最奢。大約誰都知道是美國。因爲美國。是世界上有名的黃金國家。坐擁多金。藐視一切。人民醉心於自由主義。窮極奢欲。養尊處優。國家總以民主主義的首領自居。妄自尊大。恃其資本雄厚。利用經濟力去操縱控制其他國家。隱然要執掌世界的霸權。第一次歐戰所以遷延長久。塗炭生靈。便是由於美國的經濟操縱。暗放戰債。結果。無論是戰勝國。戰敗國。全都筋疲力盡。爛額焦頭。只有他毛髮不傷。坐收漁人之利。所以在這第二次歐戰發生以後。他認爲好機會又來到。便似瘋狂一般。一面仍利用輸血的老套。去使歐洲戰火擴大延長。一面更對東亞方面。用威嚇挑撥和威脅的手段。引起世界大戰。沒想到。在太平洋上和日本軍開戰還不到半個月。竟自大敗特敗。夏威夷一役。美國太平洋艦隊。等於覆沒。關島和瓦克島相繼失守。菲律賓群島背腹受敵。不但把援蘇援蔣的空路切斷。煤油橡皮和錫的資源。也難以自保。今後唯一的出路。只有退出太平洋。保守美洲本土。這樣的意外慘敗。雖由於日本將士的果敢奮鬪。但是也不能不歸功於美國本身的驕奢過度。

作戰固然是一半仗着財力雄厚和武器精銳。但是士氣的旺盛。關係尤鉅。美國將兵。從小時就沒經過戰事。一個水兵的月餉。便是八十圓美金。合國幣一千多圓。他們一年到頭總是飲酒賭錢。沈酣在舞場酒館裡。席豐履厚。嬌生慣養。一旦叫他們去拿鎗放砲。抓冰臥雪。如何能夠成功。所以兵火甫交。立成瓦解。因爲他們上至政府。下至士卒。被驕奢所浸潤培養。已是歷有年所。正謂「痼疾已深。不可救藥」。美國雖然是世界有名的黃金國家。到了這個時候。黃金却不能「挽狂瀾於既倒」。

美國所走的厄運。現在不過是小試其端。此後隱憂重重。尚不知伊於胡底。他所自恃的海軍能力。分爲兩大部分。一部是大西洋艦隊。一部是太平洋艦隊。太平洋艦隊。現在已然是瀕於全滅狀態。大西洋艦隊。因爲負着哨戒德意。援助英蘇。保護冰島等等重任。不但不能離開大西洋來救援太平洋。由於德意對美宣戰。此後的海戰損失。還不知道又成甚麼深刻的程度。何況美國全體國民。根本就不願參戰。羅斯福既然極力主張參戰。當然要戰出些成績來。纔能夠挽回民心。壓服國人的責難。如今師出未久。便已迭遭慘敗。實力喪失。資源垂危。預想美洲人士。必要羣起詰責。激成內亂。羅斯福負着戰敗的責任。地位勢將難保。同時他所抱持的參戰主義。也將要與之同歸於盡。前途荊棘。不問可知。然而戰敗的責任。美洲人士也不能辭其咎。驕奢兩個字。便是戰敗的責任者。美洲人士。便是驕奢的養成人。我們有鑑於美國以驕奢自取敗亡。切不可訕笑他。要拿他作一個鑑戒。好養成我們檢後謹愼節約的美德。

柏內洋行　有備無患　三塔牌

徹底認識解放亞細亞聖戰
明春開臨時全聯
期展開兵站基地與北邊鎮護會運動

協和會中央本部、關於協和會擧開全國大會、進行審議中而部內之意見不拘全國大會形式而臨時召集全聯之意見已見一致、故將於明春從速擧開之中央本部委員會上附議關於臨時全聯擧開之件、以正式決定、至於臨時全聯之代表任命等如左、

一、會期期日約在一月廿日頃、會期爲二日間、
二、各省代表協議員百名左右、至於代表之任命重視職能、且以滿系協議員爲中心、
三、臨時全聯乃使徹底認識大東亞戰爲解放亞細亞聖戰之戰爭性格、並强調滿洲國所擔負之任務、如何使會運動展開推進、而確立戰時之國民生活規範、則明確爲完遂兵站基地之任務與北邊鎮護之任務、而如何展開運動云、

警務廳長緊急會議
檢討時局對策
昨晨在京招集嚴肅開幕

緊急之全國警務廳長會議二十四日上午九時半、在治安部四樓會議室擧行、中央側于治安部大臣瀧谷次長、谷口警務司長各科長以下關係者凡二十名、地方側齋藤奉天警務廳長以下全國參集各警務廳長二十名出席會議之前、先向皇居及帝宮遙拜後、捧讀日本對美英宣戰布告大詔、及關於時局之詔書、入於議事、先是于治安部大臣致激勵辭、要望負時局下重責警察官之奮起次之、谷口警務司長致訓示辭、繼之關於各主管細目、有所指示、正午休憩、下午入於懇談、聽取地方側之實情、並關於當前重要諸問題、於中央地方間、袒誠交換意見、

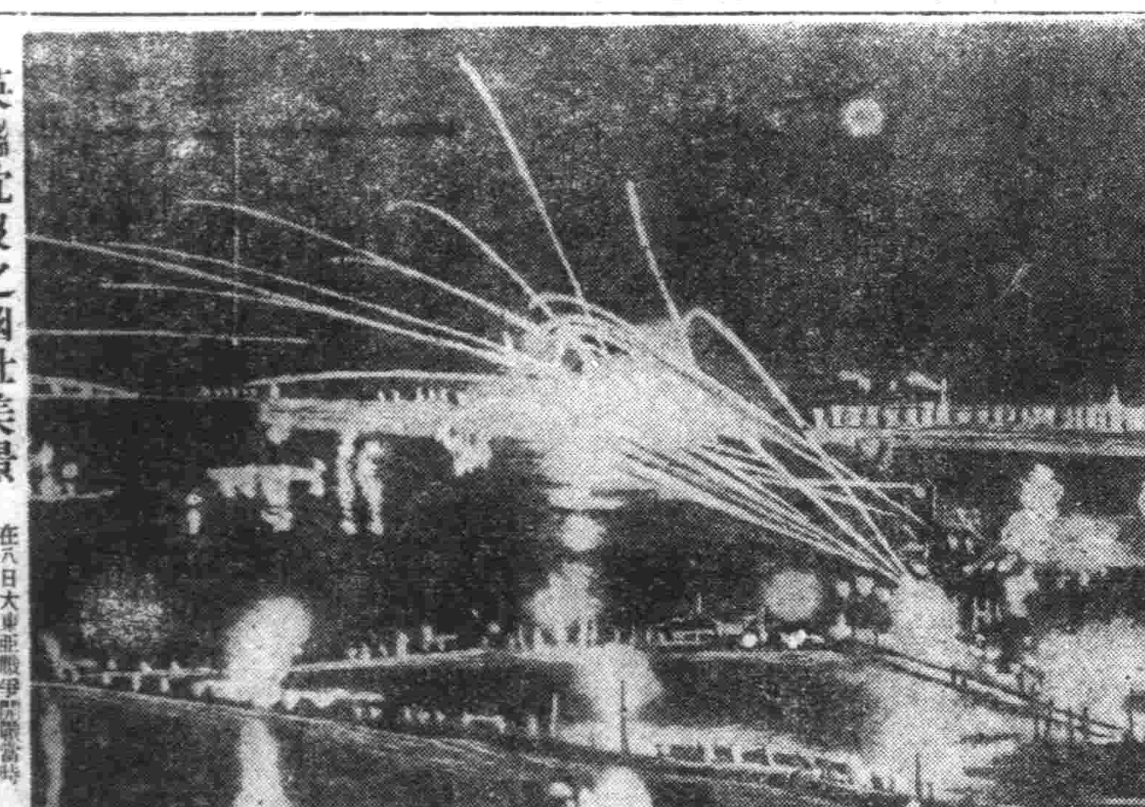

英艦沈沒之幽壯美景　在八日大東亞戰爭開戰當時、泊於黃浦江、碇之英砲艦、比拉爾斯號、遭日猛攻、一瞬即沈、時値黑夜、頗爲幽壯美觀、

力求治安穩固
谷口司長席上訓示

谷口警務司長、於緊急全國警務廳長會議席上、訓示如左、必須覺悟及大東亞戰爭之今後宜長期化、而我滿洲國、正須如皇帝陛下關於時局之詔書所示之旨、由物心兩面、協力日本聖戰之完成、尤其於此非常之秋、擔當維持國內治安重責之吾等警察官、必須充分認識時局、並爲確立完璧之治安、而努力邁進、而關於最與開戰同時所發訓電上指示之防諜並取締經濟事犯、望加以萬全注意、尤其關於敵性國之謀略宣傳等、願期其對策之無遺漏、又經濟事犯影響於國民生活安定處頗大、故對此等事犯、必須講以斷然措置、並望努力指導防犯、而既職於警察自當以誠意與愛臨諸民、同時內部須保持綱紀之肅淸、而關於職務、留意於勿招世人之或稍疑惑、又我國於地理關係上、對北邊之守護、亦須常加注意、勿怠、並望警以即應有事之防衛勢態、而靜觀事態之推移云、

中村大將就任
東部軍司令官

【東京廿四日電】日本陸軍省發表＝本日發令如左、陸軍大將中村孝太郎、補東部軍司令官、至於中村大將之親補式、已於同日午後四時在宮中執行云、

馬尼剌
北方新登陸
美菲軍立時後退七公里

【里斯本廿三日電】攻擊菲島之日軍、廿三日、新於〇〇地方登陸、蹂躪美菲機甲部隊、陸續進擊、而據馬尼剌電訊、馬加騷遠東軍司令官、亦公認日軍新登陸發表戰況如次、日本軍於廿三日、新於馬尼剌北方二百公里〇〇地方登陸成功、刻下與美軍展開激戰、而美菲軍已自〇〇後退七公里、在〇〇地方、從事防守之戰、日本軍以猛烈之勢、向南方進攻、

菲島全土浴日彈雨

【西貢廿四日電】據河內堡通信之馬尼剌電稱、廿三日之日本航空隊、於菲島全土、尤以呂宋島之北部、極爲活躍、但菲島方面之美菲軍、對於上陸之日本軍、似於〇〇附近陣地、展開必死之防戰云、

加軍司令陣亡

【斯德哥爾摩廿三日電】日軍在香港攻略作戰、英軍似受莫大損失、而據美聯社奧大瓦電訊、加拿大軍當局亦確認該事實、同時發表、加拿大派遣軍司令官紀格羅遜代將於是役戰歿、

新嘉坡危急
澳軍擬死守

【斯德哥爾摩廿三日電】日軍在馬來半島赫赫戰果、英國東亞牙城新嘉坡、逐漸露危機、據二十三日此間所得雪梨、澳洲政府、二十三日招集軍事議會、愼重協議結果、正式決定死守新嘉坡並行準備對該方面即時派遣空軍大部隊、而買勒首相、廿三日向邱吉爾英國首相及羅斯福大總統致送親書、報告關於對日戰之澳政府作戰計畫、

路[illegible]
冒敵彈雨[illegible]
馬來上陸部隊報道員詳記

【〇〇二十三日電】日軍於八日未明開戰時、已於馬來東岸之要地柯塔巴爾實行壯烈之敵前上陸、始終繼續果敢之進擊而突破英軍第一抵抗線關其詳報迨二十三日該上陸部隊報道部員手記方持至當地、至是乃明眞相、據大本營陸軍部發表、謂該上陸部隊突破國境地帶擊滅英軍機械化部隊繼續進擊戰況極爲有利云云、甚爲簡單蓋敵軍擁有三千兵力及四十門之大砲擴張佈地雷、鐵條網塹壕之堅固之已設陣地實行熾烈之應戰、而日軍對此之奮鬪竟神出鬼沒異常得利下爲該報道班員之手記八日夜間因値月明故敵已料到日方艦團之近、於日軍開始上陸後之一零時即由海岸一帶防禦陣地、加以猛射、由午前三時半起敵戰鬪機或轟炸機終繼續襲擊日方輸送船團起初只以二機至三機繼一小時迫五時乃增至四機或六機更縣半小時由六時起凡三十分鐘復增至六機乃至十機飛翔於夜空間、只聞炸裂之爆音、轟然而起、由海岸一帶斷續傳來集中砲火因船體猶如之顫、非常震動、時見海面滿佈濃煙颶風怒吼海濤狂嘯、脫離本船之上陸部隊之小艇、進行較緩然仍奮勇與前因敵由海岸所發砲火愈熾[illegible]日軍上陸、敵戰鬪機擬又[illegible]出現於海面以機關槍開始掃射於顚覆之小艇中之友軍兵士等亦切齒應戰、連連擊墜敵機、只見數機之黑翼上燃出紅蓮之火焰、頓降入海中日方游泳之兵士等亦時沈浮由口鼻吐出白沫、雖輸送船船員亦有吶喊棄槍者然抵海岸之兵隊等、竟無一人失槍者可見日軍堅强之精神余因而感注叢泳至海岸殊然容易然終而除困難抵岸海岸、海濱潮起甚高、有若白洲、約注[illegible]浪若山嵐、日將兵毫無藏身之餘地且遭浪花之猛擊、幾不能動、敵陣則大占優勢尤似並有槍火器日軍大抵由正面前進時兵隊已開始掘砂隱身以避忽聞已方偵察機然加緊、持鐵條網之一兵已突進敵陣地、正値此時、忽聞轟隆一聲、砂煙掩蔽天空、隊長狂喊注意地雷後復聞轟音數起將兵均砂礫覆身兵等分抑砂土、一直前進、鐵兜閃閃發光、兵士以砂埋身活動、砂上僅留有寒光與人之[illegible]瞬息[illegible]試士[illegible]頭掘終于切[illegible]之兵等乃一齊[illegible]起、大破第一線[illegible]有刺之鐵線、[illegible]其背後之鐵條[illegible]毀於是敵壕堡[illegible]滿身混以砂血[illegible]毫無敵之踪影、[illegible]敵早已逃向他處[illegible]

日七九通常議會召集
貴族院決定部屬即告成立

【東京二十四日電】以確立大東亞戰爭貫徹体制爲目標之第七十九通常議會、二十四日召集矣、是日貴族院決定部屬、互選部長理事而造成立、衆議院選擧議長副議長、於新議長之下、決定部屬、並互選部長理事而成立予定二十六日午前十一時、於天皇陛下親臨之下、嚴肅行開院式、年內議事兩院俱以二十七日之全院委員長以下各常任委員選擧告終、當日因希望報告國民待望之日軍赫赫戰況、政府如有時間餘裕亦有聽之云、

華爾遜少將任
美海軍參謀長

【不宜諾斯愛里斯廿三日電】據華盛頓來電訊、美海軍部廿三日已發表現海軍兵學校長、華爾遜少將任命爲美國艦隊參謀長之意、又該少將目下刻正於華盛頓之英美海軍會議出席中、當於一週間後正式就任云、

全日痛炸東立島

【華南〇〇二十四日電】日軍華南海軍航空部隊、於二十三日全日、攻擊香港島東方之東龍島、冒暴熾烈之防空砲火、對於山續山腰之碉堡及其他之殘存軍事施設等、均加以反覆果敢之掃射、即與甚大之損害云、

日軍急救
香港僑民

【香港二十四日電】二十四日午前日軍第一線部隊、接到香港日僑全部顚拘禁於香港島南端史坦利半島之刑務所之有力情報、故即時派遣救援隊前往云、

渝府一部改造

【上海二十四日電】據重慶來報道、重慶政權二十二日之九中全會終了日發表決定政府之一部改造、據此、起用在華盛頓爲重慶政權與胡適大使同擔當對美交涉之宋子文爲外交部長、現部長郭泰祺轉國防最高委員會外交委員會主席、同時新任前山東省主席沈鴻烈爲農林部長又任命福建敗將陳儀爲行政院祕書長、對右改組、重慶政權界認爲乃蔣介石爲對處現在之重大時局外交財政之重要地位與自己具有兄弟關係之宋子文孔祥熙、以圖强化身邊者、

百年剝削今日展開抗爭之幕
緬首都仰光連遭痛炸
敵不量力展開空戰
日機兩次空襲共破英機卅餘架

【東京廿四日電】大本營陸軍部發表（二十四日午後五時十分）日本帝國陸軍航空部隊、昨二十三日於戰爆協同之下、大擧空襲仰光飛行場、與挑戰而來之十數機交戰展開激烈之空中戰、首以戰鬪隊擊墮其十機、以爆炸隊將其殘餘者不明正確之擊墮悉數予擊墜、且炸破地上之敵爆炸機四架、戰鬪機二架、使之起火、日方未歸還者僅爲三機、

【某根據地二十四日電】日荒鷲大編隊、於二十三日午後、大爆炸緬甸首都仰光、是晨、青空無片雲、南國特有之猛烈陽光炎炎、因往炸援蔣根據地、某根據地之將兵士氣極盛、午時、發出出發之號、大編隊乃如箭之離弦、一齊飛起、於高度〇〇米之空中、加速度邁進、未幾勇姿既仰光、敵方由市內四高射砲陣地開始猛射、而日機之命中彈、已中格納庫、及飛行場中待機之敵機、立刻粉碎、於此瞬間、避於飛行場一隅之敵戰鬪機十五架、飛起挑戰、日機乃開鎗迎擊、鎗聲咆哮於青空敵機即三三兩兩、起火墜下、是時、後續部隊、對製油工場、碼頭、工廠等皆正確中投巨彈、製油工場致黑煙、碼頭濃煙從泊中之巨船、市內大街之市政府等官廳、兵營、車站等、各處起火、勢極猛烈、日機之爆擊、收百分之百的效果、敗於日機而一時逃去之敵機、如蜩逐腥執拗攻擊、乃再展開壯烈之空中戰、又擊墮敵機若干、於是大荒鷲發揮十二分之威力、而大擧奏凱歌、全機悠然歸還云、

【東京二十四日電】大本營陸軍部發表（二十四日后八時四十五分）日本陸軍航空隊、于廿三日午后、對於仰光、實行第二次攻擊、在該地上空、與敵飛機三十二架、演空中戰、擊墮二十一架（其中九架不確實）已而對於該港內及軍事設施與以猛烈爆炸、炸沈大型船舶二隻、又對三隻與中破程度之損害、我方未歸還之飛機有二架、

國府派專員
收撫華僑

【南京二十三日電】國民政府因此次大東亞戰爭之進展乃對南洋華僑之獲得積極的進行其第一着手者決派政府委員張永福氏赴華南方面於二十三日之行政院會議上任張爲僑務委員會特派委員該氏乃國民黨之元老協南洋華僑之有力者與國父孫文至交當茲掃除英美惡勢力之際同氏兩活躍大可期待又同氏近將赴廣東汕頭之地設辦事支處開始僑務工作云、

敵軍被擊竄逃
華中日軍建殊勳

【南京二十三日電】日軍一、與陸上部隊進擊協力之〇〇飛行部隊、於二十三日晨、對官城頭、總諸村等之敵軍事施設及敗走之敵集團加以果敢之爆擊、結果予以莫大之損害云、

【南京二十三日電】大東亞戰爭之江南作戰、自二十日行動開始以來、極爲順調進展、東西戰場之敵軍主力殲滅、迫於目前、關于東方戰場五湖地帶稱東西北三方面前進之〇〇、〇〇、〇〇各精銳部隊之急進擊結果、敵第四十師及保安第三團之主力已敗至郎溪東北方之山中於是乎既包圍網、關于西方戰場池州彭澤南方之敵第百四十四、百四十七、百四十八各師之主力分別擊破、亘全線大擧顯著之戰果云、

【南京二十三日電】日軍於殘寒之華中華線展開之江南作戰各戰場戰況誌之如左、一、由長蕩湖、石臼湖中間地區之靑龍山及洪藍埠勃起行動之某某各部隊、將上沛鎮柳家巷下俱鎮之敵完全擊破、於二十二日正午將郎溪北方二十公里之梅渚鎮占領後、繼續南進與此策應、由固城西南方水陽鎮新平莊方面出動側擊之〇〇、〇〇各部隊、作成二縱隊、又將舞塘橋塘鎮東派鎮突破、於二十二日午後六時將敵四十師本據郎溪占領、繼續向東亞北方追擊潰走之敵、一、一方由大湖西南方官村鎮安樂村方面開始行動之〇〇精銳部隊、將保安第三團所屬之三個連敵軍、擊滅於二十二日正午將漂陽及二十三日晨又將戴阜鎮完全攻略郎溪方面敵軍之退路已完全遮斷矣、於是乎由三方面開始緊縮包圍圈、一、對於池州南方地區之敵百四十四師、被河口（通南方）李家店（池州南方）附近前進攻擊開始之〇〇、〇〇等各部隊、於二十二日未明將敵第一線之既設陣地加以突破、繼續南進中、又由彭澤南方地區開始行動之〇〇部隊對敵百四十七、百四十八兩師於二十二日拂曉轆行果敢之夜襲攻擊、突入敵陣地二十公里、目下繼續擴張戰果中、

美兩地罷工

【斯德哥爾摩廿三日電】在大東亞戰爭繼戰即受大打擊之美國、刻下忙於警備對日堅陣、但爲其妨礙者、即有罷工問題是、頃據克里維蘭及舊金山電訊、該兩地方大已勃發罷工、

本報主辦的時局事業
大東亞聖戰　銃後協力

當本月十八日南太平洋上第一顆爆彈把戰局從中國事變炸裂爲大東亞戰爭之時、情勢顯然嚴重起來、局面擴大起來、過去的流血、是洗滌本身的東亞內戰、現在的要求、則是擊東亞人外了、因爲黃種人不甘替英美做黑奴之續、百餘年來所受的驅迫都要在今日一併算淸、東亞是我們、沒有寸土是應該歸屬於遠隔重洋的英美的、英美民族既不比我們優秀、我們不甘做奴隸、不甘受撫辱、自然要起而抗爭、當友邦的雄師從開戰以來頻傳捷報之下、我們更是如何的興奮、對此無敵勁旅將如何感謝、但一致對外、需要東亞的全體總力、每個人都有責任、尤其與友邦一德一心的滿洲國民、爲聖戰的完成、現在正是要大家一同起來協力之時戰局雖成功尚遠、需要今後的努力正多但、國民們、先決條件是這努力必須出發於認淸時局、否則不會有効果、那末你們認淸了沒有？本報居於導民之責、爲了促進這認識、特與關係各方聯合之下、主辦種種時局事業茲列擧最近展開的三項、深希讀者與民衆的熱烈支援、

學校協和青年團大會
△日期—十二月二十五日午後一時
△場所—奉天省立第二女子國民高等學校
各校代表演說男女十四名（全滿中繼放送）
主催　奉天市青少年團統監部、盛京時報社　後援　奉天省　奉天中央放送局

大東亞聖戰展
△日期—十二月二十六、二十七、二十八日
△地址—城內　西華門　協和俱樂部
△內容—一、東亞共榮圈戰況、奉天資源大地圖、一、白人侵略東亞圖、一、日軍威容、戰況寫眞、六〇、一、經濟統計圖、五六、一、戰功表、一、戰爭漫畫一〇
（在奉開完後、再移向新京、哈爾濱）

聖戰宣傳汽球
（由本報擔當）自本月廿日起逐日在奉天市中街吉順絲房屋頂昇起

半休啓事
今二十五日、爲盟邦日本大正天皇祭、本報半休、不發行晚刊、明二十六日、照常發行晨刊一大張、敬希讀者鑒諒
△因記事擁擠「國防資源祕密保護法解說」暫停刊登

晚晨刊二大張

淋病
利尿・止痛　淸濁・滅淋

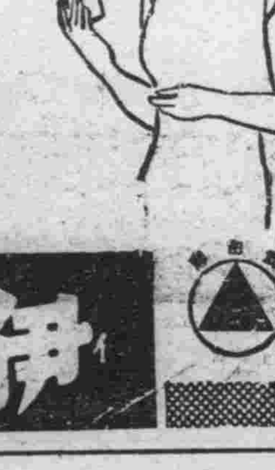

【主治】
急性慢性淋病
淋病性副睪丸炎
淋病性攝護腺炎
淋病性關節炎
淋病性膀胱炎
婦人淋病
細菌性腸疾患

【包裝】10片　20片　50片　100片　300片

發賣元　株式會社　武田長兵衛商店　日本大阪市東區道修町
滿洲總發行　滿洲武田藥品株式會社　奉天市大和區春日町

伊斯拉文（イスラビン）糖衣片

41(5)133

食慾增進法

這是任人不能否認的，我們能够活着是完全仰仗着飯的力量，這樣看來飯對於我們是如何重要啊，然而有些人關於自己的飲食，總是不願意吃的樣子，我想這都是胃腸有了毛病的原因，如果要想去掉斯病，必須先調整胃腸，胃腸一强健，食慾自然就能增進了。

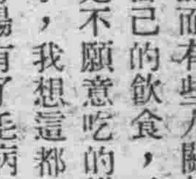

若素是調整胃腸的聖藥，服他能增進食慾，强化胃腸，提高營養，賦活體內各部細胞，患斯病的人服用若素，特別能收全癒。

價　錠劑　二十五日量　一元六角
　　粉末　三十日量　一元六角

若素

奉天市信濃町十七號
若素製藥株式會社

明年度會運動方針
年末年始生活規正
市本部最終常委會審議案

協和會市本部本年最終之第二四回常任委員會、已於廿四日午後二時、在大和旅館舉行、鄭本部長及多田副本部長以下各委員列席、附議各案如下

一、康德九年度奉天市施政方針及預算、
一、九年度市本部運動方針
一、決戰體制下年末年始生活規正、
一、日滿軍警慰問金募集、

等事項、首由鄭市長致辭謂、對于大東亞戰爭之大日本帝國皇軍、實不勝感激之至、我輩惟應確信此次聖戰目的之達成、本諸日滿一德一心之見地、滿洲國中心地、奉天市、更非急速樹立對此即應之体制不可、而康德九年度預算實可謂決戰預算、尚望市民之協力云、後即諮詢於市政會議決定之總額八千六百五十餘萬圓之明年度預算並經詳細說明施政方針、要望委員之協力次更協議左列運動方針及生活規正、而加以決定、

▲明年度運動方針　擴充組織整備、謀指導力之結集、尤須結成部會釀成青年自興運動等、以期大東亞戰爭之必勝、澈底施以思想、勤勞奉仕、貯蓄、收回廢物、厚生、增進能率、消費節約、生活合理化、健全生活等基本工作運動、

▲年末年始之生活規正　值此大東亞戰爭之際、時逢滿洲建國十周年之新春、此時惟當強國長期持久戰之決心、對市民促進自肅自戒決戰正月之趣旨使對、

一、年末年始贈答全廢
一、廢止個人之迴禮宴會
一、廢止門松七五之裝飾
一、舉行職場之拜賀式、
一、神社參拜勵行、
一、元旦恒例常會之指導

等項交定實踐協和運動之決心云、

強化管理取締敵產
關係法令即將公佈

【新京】政府前自八日以降、對應大東亞戰爭之新事態日滿不可分之見地、廢止資產凍結令外國人交易取締規則之凍結緩和條例、嚴重凍結英美系資產、今以日本政府於二十二日公佈敵產管理法、對交戰國美英及其屬領之敵性資產積極的管理、我國亦決定積極的管理處分敵產、關此、並不制定單行法、之敵產管理法、而將外國滙兌管理法及外國人交易取締規則改正強化、右改正法令決定數日內公佈、改正要點如次、

一、對從來指定之外國人交易、其接主要性辦理者、積極的指定爲敵性外國人、得管理或處分其財產、
二、對已管理之敵產之處分、及其他權限、屬於政府指定之敵產管理人、
三、對從來異於外國人資產凍結之在滿敵性資產、命指定管理人、極力按當而之國家目的、活用處分之、
四、處分敵產所需之費用由敵產支辦、
五、對敵性國人債務之償還、對指名敵產管理人行之、

又關東局亦即應日本政府之敵產管理法其他關係法令、公佈局令、同時爲制定關東州敵產管理施行規則及其細項、日下與日政府折衝中、二十八日前後可公佈、

獎勵運煤車夫
鄭市長昨親行犒賞

鄭奉天市長、於二十三日午后一時、往訪大和區□泰街之中央貯煤場運煤馬車夫對馬車頭百餘名、贈與小麥粉並金一封、諭嚴寒中運煤之苦勞、同時更特別言及運煤馬車之任務、在現下之重大時局下、愈增其重大性、而謀煤計劃配給之圓滑遂行須藉圓滑之運煤、方能期其完璧之旨、激勵之、更要望今後深一層協力云、（圖即鄭市長頒發獎金情形）

鮮民獻金

國防赤誠委員會、爲期奉天市朝日署管內在住鮮系市民等、對國防義務之任務遂行計、決定由代表者募集赤誠之國防獻金、於二十三日午前十時代表者赴朝日署、以一萬百六十八圓五角、決向海軍省獻金、拜託該署實行傳達手續、常感激但獻金住民爲百七十八名云、

鋼鐵的後方（三）

亞洲人的亞細亞、還是東亞每個人全要說的話、但是暴戾的英美帝國主義、爲自私自利起見、不顧東亞十億民族的福祉、竟阻害盟邦極救亞洲民族、建設東亞新秩序的偉大聖業、英美的居心如何、明若觀火、我盟邦忍無可忍、遂毅然崛起、大興膺懲之師、開戰以來、竟收到世界史上未曾有之輝煌戰果、我們處此非常時局下、槍後國民的職域奉公、是必須從態昂揚的、清潔夫、在職域中的勤勞、其奉公的精神、是可欽敬的、都市中的秩序觀瞻、清潔淨化是首要的條件、他們在這樣朔風凜冽、冰天雪地的時候、永久的不眠不休、努力工作、與嚴寒相搏鬥、無論降下多大的雪、他們也不畏寒冷、不分晝夜的掃除搬運、在極短的時間、又使都市明朗、其他市民們所拋棄塵芥污物、他們也不間斷打掃運出、所以都市中的美觀淨化、全是他們勤勞的收獲、這樣職域奉公的偉大的精神、殊堪欽佩、其他職域的人們、也必須做效這樣、努力奉公、且使光而大之、如此對於槍後報國的責任、才算無愧啊、

美國需要供給物資
完全陷於杜絕狀態

【東京電】日美開戰後美國之重要資材之供給關係、即向來依賴南洋方面之軍需資源之輸入、已陷于杜絕狀態、急遽惡化、據廿四日達于外務省之可靠情報謂、對于美國軍需要資源供給之洞難非常無定、亦陷于不得不長期忍耐之情勢、此已非常明顯情貴大抵如左、

一、橡皮＝向來美國需要之五成、由英屬馬來獲得四成由荷印供結、然及此次開戰於橡皮之供給與以甚大之影響、去年九月美國政府曾設立橡皮貯藏會社、竭力買存橡皮、一月以後之貯藏量已達六十萬噸、據云大批以此至今後一年間之需要、按人造橡皮之年產約十二萬五千噸、對此爲謀增產至廿萬五千噸當努力講求對策、

一、錫＝向來美國大抵占世界總產額之七十五%、依賴英屬馬來之供給、然以此方面之輸入已告杜絕、故今後之產額、僅占世界之百分之十六、因轉由南美巴克亞之供給、

一、銘＝美國之年消費量爲八十萬噸、其二分之一、由非島及新加列得尼亞供給、現在之年產不過四千噸左右此外由古巴、南美方面可輸入少量、然仍不充分、

一、[illegible]現在年產爲千噸、雖朝鮮滿洲年產八千噸及巴克維亞之年產四千噸之輸入、仍不充足、且以其他之使用、更陷于窮困之狀態、常不及需給、

一、麻向來需之九十%、由非島供給但現在之所持量尚不克判明大抵不過六個月乃至八個月之需耳、

一、雲母年消費量爲八百萬噸以由印度輸入爲主、然現在之所持量僅極少數、

滿鮮間電報費
新規增加價目

【京城】滿鮮間之電報費、自明年一月一日起始增價、於昭和十年四月（現行費）實施之當時、在滿洲國內、所辦理之電報、發送與其他、大多數均集中於大都市、但伴隨滿洲國之躍進、於是內地間之電報、逐漸增加、又因曾自滿洲國側、關於增費、已有申請、故今此決行增價、此次之新費、比[illegible]至於普通電報、以前至十五字爲三毛、今爲四毛五、而其每增五字爲六分者、今爲九分、再者新聞電報、至十五字爲一毛、今爲一毛五、但其每增五字爲二分者、今爲三分矣、

留學生預備生
昨行畢業式

【新京專電】留學生豫備校、於二十四日午前十時、假國都大同公園後之該校講堂、舉行本年度畢業生百二十三名（男九十七名女子二十六名）之畢業證書授與式、出席者有廣田校長以下教職員、來賓等數名、首先由廣田校長致訓辭、其次授與畢業證書後即閉式矣、但該畢業生、於明春赴日本留學云、

連絡貨物受託
滿鐵一部停止

爲抑制年末年始輸送輻輳、滿鐵自二十四日起、停止列鐵道省線抵內地連絡貨物之受託、而此制限、限抵省線貨物、抵滿鐵線、華北線、鮮鐵線者、不適用之、

一、到一月十日停止者
抵東京、川崎、橫濱、名古屋、京都、大阪、神戶各市內驛之木炭、米、砂糖、洋火、蘋果、密柑、甘藷、馬鈴薯、山藥、白菜、甘藍、玉葱、葱、蘿蔔以上蔬菜生鮮者、鹽、鰹節手荷物及小荷物辦理者
（前記貨物之小批貨物、至十二月三十一日停止）

二、暫停止者、
（甲）代金引換之小荷物
（乙）左列小荷物及貨物　庭石大理石類製品銘木（樟桐及桐枝木除外）積木盆栽香木金剛石紅玉及其他寶石及其製品琥珀眞珠象牙等及其製品骨董品
（丙）左列小荷物　煤炭類、石類、鋼石類、銑鐵、鐵材、木炭、膠合板、瓦、磚瓦、煤洋灰、麥酒、醬油、醋用罐、捆裝用箱、鏡框、樽、桶、罐（無償返送空容器除外）

三、一月六日停止者
以手荷物及小荷物辦理之氷力、但會社公益上及其他理由認有必要時、則受託之、

建國十週新春標語
應募入選者已決定

【新京】迎建國十周年新春之慶祝標語審查、二十四日午後在國務院祝典事務局舉行、由多數應募作品中、決定日文十四點、滿文二點當選、該事務局即分發與新京特別市公署及各地方祝典委員會、期於新春元旦、書成布幕、懸於全國諸官廳會社及街頭、促國民於十周年之春再振奮、

宣揚大東亞戰爭意義
改「土民」爲「住民」
談日粵村情報局次長

【東京電】政府本於宣揚大東亞戰爭意義之見地、前曾決定禁止使用「極東」字樣、今次於廿四日之官會議中、復議「決改正」「土民」導略含輕蔑意味文字之使用、茲已於二十四日粵與村情報局次官發表宣明趣旨之談話如左

本諸廿一日於次官會議中議決之趣旨、情報局今後決禁止使用「土民之語辭」、蓋大東亞戰爭之目的乃在絕滅以英美爲中心之安格羅撒克遜的支配、維令吾等於菲島、香港、馬來等地對于彼地原來之住民、亦非以亞細亞之指導者之推威及骨肉之情接觸不可如對馬來菲島等之住民、仍使用英美人以人種之偏見及征服者之優越感呼出之「土民」名稱、則不僅對此等住民與以惡感亦不副此次戰爭之趣旨也故今後不稱「土民」而呼作「住民」、更於必要時呼爲「馬來人」或「菲律賓人」云、

東亞宗教大會
我國決派代表參與

【新京】日本文教部爲謀宗教之互相連結、以確立東亞共榮圈、乃招致派遣於朝鮮、台灣、泰、蒙疆各地之佛教、神道宗派等之指導監督者來東京、關於明春三四月頃之舉開東亞宗教大會、及東亞各國之宗教指導方針遂行協議、對此滿洲國亦決定向該大會派遣關係者、一方滿洲國、爲遂行建國十週年紀念行事、亦擬於明春四五月、在國都舉開全滿教徒大會、以及布教者懇談會等而對於該大會、日本乃至中華民國、蒙疆、泰等之佛教國、亦準備派代表者出席云、

敷島署搜索
檢獲販毒犯

敷島警察署、於昨（廿三）日擴大檢束之結果、計獲得阿片違反犯一名、窃盜犯一名、此外尚有阿片嫌疑犯一名、時下均至嚴訊之中云、

貯蓄之道一文不嫌少百萬不嫌多目前雖不足積久自有餘

（儲蓄標語）

本屆記者資格考試
及格者達七十三名
滿系卅七名內女性五名

滿洲國第一回記者考試、已於十二月七日、在新京、奉天、哈爾濱三市一齊實施第一次（學術）考試時、總應試者三百六十六名中、選拔九十三名、第二次（人物證見）考試、乃於二十一、二兩日、在國都國通大樓實施、經各考試委員嚴重審查之結果、及格者爲七十三名已於廿五日正式發表矣、此及格者七十三名中、計日系二十八名、滿系三十七名、鮮系七名、台灣系一名、滿系女性亦有五名、殊爲光榮（成績順序、番號乃受驗番號）▵二八一後藤春吉▵一八四山口隆▵三三四岩崎久男、▵二九一松啓仁▵四〇四內田正天▵八四張文韜▵一〇八大玉剛▵三〇五清水正三▵三三三浦慶天▵一六佐佐木秀雄▵三五程在里▵一一楊裕陞▵哈五、阿部重雄▵二五四阮晏興▵一九六陳實川▵三三一大山德均▵二四七宮內義三郎▵一二八佐佐木溫▵三九五張體▵二九七郝玉臣▵一五七大野同美▵八二德光和彥▵四三百文元▵一六、八坂義雄▵一七六平下正敬▵五六原島保二▵四〇三志波淳實▵五五新田僊一▵二四〇伊執谷金之助▵三二七李春和▵一〇金祥鶴▵四二上野晃▵哈六、董策三▵一七五木村喜八▵一五五鶴木公毅▵一二鸞振法▵一九一丁墨林▵三八四出口一男▵一一三乙川博▵〇九淸川潤▵一二〇八本池裕二▵三〇三內藤三郎▵二六一藤田虎男▵三七五姜乃昌▵一〇三賀占祿▵三九九安靜之▵八三李成大▵三〇七張建羽▵三〇九王雅賦▵三三〇高德生▵一七九姜鳳儀▵三〇一孫與▵李一四趙品巖▵三八二田代清良▵〇三叢域侯▵〇一八常汝霖▵三七二張國威▵二五七尾賀男▵三二七劉裕時▵三三一梁榮銘▵〇二六孟慶年▵三八秀山精運▵〇二五馬惠舲▵一八〇楊東川▵二八新井鵬海▵二九六崔淑貞▵〇二四楊永珍▵一二六阮碧珍▵三一一二齊眾公、

足證對於弘報
具有相當認識
武藤弘報處長談話

【新京專電】就第一回記者考試之結果、考試委員長武藤弘報處長談話如下、此次考試爲記者法施行後最初之考試、而報名者竟能達到三百六十六名、由斯觀之、足證一般國民對弘報之重要性有相當認識、余深感愉快、並於此多數之中經本委員會嚴選結果、錄取七十三名、該七十三名人材、皆爲思想戰上之鬪士、並富有建國精神、充當弘報之宣傳者以資響導國民也、尤其及格中之五名女子、皆富有學識、爲我國女子之先覺者、使之担當婦人啓蒙、此等人材使從事弘報事業、實行充實强化新聞通信思想戰、以此實務挺獻於國家、以資達成弘報新體制之目的也、但並予定於來年六、七月、以此次之受驗科目亦施行同樣之考試、不限學歷及年齡、廣收天下人材、希望國民踴躍應試爲要云、

伯龍氏皮膚外科藥 疥癬 治疥癬各種皮膚病 藥到病除
伯龍氏心口疼藥 心口疼 每打六元 半打三元
伯龍氏腳氣藥 腳氣 每打四元 半打二元
伯龍氏痔瘡藥 化痔 每打五元 半打二元五角
奉天市鼓樓南 永年西藥房總發賣

哈爾濱道裡經緯街五七 良友郵票社 創立三周年 贈優待券 唯一專門郵票商備有買賣目錄承索附郵四分即寄
男女用 性美膏 一元二角
桃夢 一圓二角 三圓 奉天加茂町 木村商行

凌雲醫院
科目診療 內科、外科、產婦科、小兒科、眼科、耳鼻喉科、皮膚花柳科、X光科、
新院址奉天大西門裡路北 電話四一三一〇四八

請買滿洲國債吧
股票交易買賣 股票金融擔押
滿洲野村證券株式會社
奉天市大和區加茂町第七號 滿商部外交員 衛懋禮 電話三三四五番

瀋陽中國銀行
對外電話號碼如左
一、通線 四一四一 四一二一 四一四三 四一二四
一、營業專線 四一三一一五三
存款 定期 活期存款利息優厚 手續便捷
放款 定期 活期 抵押放款貼現放款
匯款 電匯 信匯 各埠均可通匯 國內外
其他業務 進出口押匯代理收付事項

梁宅家傳成藥
治瘋狂羊角風 治痰喘咳吐血 治腎虛滑精病 治經閉赤白帶 治鼠瘡瘰癧瘡 治久淋白濁症
奉天市大東門內北 濟世藥房啟

民益鐵工廠出品
奉天市小西邊門 工業區 發明製造人 王伯勳

（外埠各藥房均有出售）
斯保女榮錠
女性健康增進藥
功用 調理月經增補血液活血益氣活絡生理機能促進新陳代謝
主治 月經不順經月經痛頭暈嘔吐失眠等症
製造發行所 新生藥物研究所 總經理 奉天大同大藥房 新新大藥房

保肺漿 參茸麥精魚肝油
發行所奉天鐘樓南 宇宙製藥公司

痔瘡・痔漏・脫肛・大便走血・良藥
化痔土龍散
患痔病諸君請用 歷史悠久 功効卓著的
各地有名藥房均皆代售
奉天市大西街三段八八號 張三多堂發行

效特淋治
萬人絕讚！
世界上認爲最大發見的淋藥成分，曾經引起了醫學界底革命，是在近幾年底事・根據這成分而製成的治-尿-塞，本號把它介紹到國內是在發見當時起始的・這期間，利用宅那獨特的化學療法，治愈了無數患者，是我們不能否認的事實・
然而，到現在還有許多人，亂用不可靠的淋藥，因而叫苦連天者・本號爲了拯救這些不幸的患者，爲了肅清這萬惡的淋病，又把治-尿-塞介紹到患者底面前，眞是值得我們來追憶而讚嘆的！
包裝 24片 （全國有名藥房均售）
治-尿-塞 G-U-CIDE
滿洲榊韓公司 有限 股份

濱江省公署製造成藥許可
清導補腎丸
大贈送 買一盒贈送一盒

本社廣告事務請通 電話二一一二八九七

劉氏樂仙膏 主治婦女
養血保坤丸 老福順堂總售處
劉氏金丹
金剛藥片 老福春堂總售處
老福春堂 批發處

救濟金兼充生產金 同情資金一舉兩得

【大連】市社會課爲救濟歲多歲晚、全市二百五十戶、計人數八百餘名之貧困階級者、而實施之恒例年末同情週間、已至二十一日截止矣、據至當日晚最後之總計算、共募集同情金額二萬八千八百七圓八角一分、內別日本人側、助納一萬八千八百三十三圓四角三分、滿人側九千九百七十四圓三角八分、至於週間中、由各奉公班、向一般家庭配布之同情袋、全市百十八區內、僅回收三十三圓、但以此募得金額、不下三萬餘圓、故總決算結果比去年五千圓、超出多額云、

謀貧民 徹底更生

市社會課、以總額之三萬五千圓、提出爲貧困者救濟金、而殘餘之金額、其用途定爲去年度貧困者、隨時救濟方針、以貯金通帳交附之、且可以涵養貯蓄精神、他如認定其可有更生希望者、則貸與生產資金、以貧困救濟方針、再進一步、充爲更生費云、

時局經濟動員大會 喚起商民猛醒自覺

決意滅私奉公挺身擴充生產

【營口】際茲全東洋民族解放之大東亞戰爭勃發以來業經奉戴殲滅暴戾之美英洪重詔書、營口商工公會有鑑於凡從事經濟界者亦必昂揚一團結、以滅私奉公之覺悟挺身擴充生產、舉經濟之總力參加聖戰、以期達成目的乃當前之急務、是以特於昨日午後二時在公會堂大廳開催打倒美、英營口時局經濟動員大會當時參加者市內關係機關代表及同會理事參事各並組合代表、又公大會社代表不下三百餘名儀式非常隆重、由橫山調查科長司會之下準時開催、首爲河野常務理事致開會之辭、相繼全員遙拜皇居及宮廷敬禮、又對戰歿英靈及第一線將兵致感謝之默禱、以上完了主催者李會長致辭、各機關告辭依次爲市長代理尹行政科長、三重野稅關長、高久田專賣署副署長、鵜飼檢察廳次長、豐田警務科長、稅捐局長代理鄉科長等氏、再次爲宣言決議、至此遂由中銀高田經理發聲天皇萬歲、中島驛長發聲皇帝陛下萬歲、谷電業支店長發聲日本陸海軍萬歲等三唱、最後對國旗敬禮遂閉會、

決議

自擊滅暴戾美英之御詔書渙發後、我等營口經濟人拜讀之下、均願一致團結、挺身努力職域奉公、茲特竭誠宣誓、願爲完成聖戰目的盡一切之協力、謹決議如右、

康德八年十二月十九日

營口時局經濟動員大會

打倒美英村民大會

【老達房】自本月八日太平洋上日美宣戰以還、國民咸立向日滿國旗行敬禮、對間爲鞏固東亞和平計、頗抱極端關心、無不敵愾同仇、奮擊滅破壞和平之美英、旬日間戰捷頻傳、國民咸呈欣氣形色、本村協和會及警官分駐所學校、依遂國民之誠意、於本月二十日午前十時舉行打倒美英市民遊行講演大會、假學校之體育場、由警尉李文魁、會長楊栢森、校長馬栢齡等、分別講演太平洋上戰勝之經過及期待中之將來、除蒞場商農各界代表外、一般民衆不下二千餘名、胥各該興熱誠之勇氣、激解美英暗祟之陰謀、斯日雲散晴空、南風徵蕩、於午後一時遂圓滿閉會云、

（寫眞）爲樺甸縣打倒美英縣民大會於街頭舉行盛大之遊行時情形）

五年來如一日 繼續零碎貯金

一女生之獻國防金美談

【營口】奉天省立營口女子國民高等學校一年級許如儀（十六歲）、以一女學生繼續實行五個年之零細貯金十七元〇二分、作國防費獻金、係宜頗受感動、成爲一時之美談、

活躍之許如儀女士、學業成績級中拔群、於確立少女信念之下、以康德四年二月九日（誕生紀念日）爲期立志貯金、父許英儒氏予以貯金之具（小錢裝入有口之壺）、並贈與書日

常將有日思無日
莫到無錢想有錢

康德四年仲春
如儀生辰贈作紀念、獎勵儲蓄、並誌數語、許英儒書

爾來迄今每日高興續行貯金、茲當此之開戰受獻金熱昂揚之刺戟、□以信念貯金充作國防獻金、提出學校當局、校長爲之殊勝感激、攜帶貯金器具伴同本人於昨日訪問市公署執行獻金之手續、依本人少女之信念繼續五個年强固之意志、實揚之意志謀出皇軍之獻金於決戰體制下、頗可作時局於筆之獻金美談、學校當局近日表彰考慮中、該許如儀女士於獻金同時並自作左記一文用以表明個人之氣持

日美戰爭　皇軍奮勇
非爲戰爭　實爲和平
保衛東亞　共存共榮
敬獻儲金　聊表寸衷

縣下宣傳工作完遂 副縣長歸任談

農產數堪確保 皇軍捷民狂喜

【安東】本月十六日爲縣下時局宣傳工作、至農產物出荷督勵、出張中之御厨副縣長、於日昨十九日各項任務終了而行歸任、作如左之談話云、

今次巡縣下全域、關於時局宣傳工作、並出荷督勵農產物、種種非常順調、預約數量可確保無遺、此爲縣民對時局已有相當之認識、對國策大有協力之氣概、尤今次日本對英美之戰爭、日本軍獲得赫赫之戰果、捷報之傳來、縣民大有狂喜之模樣云、

北鎮區檢察廳主催 司法事務懇談

◇—警告民衆毋罹法網—◇

【北鎮】縣區檢察廳檢察官王文榮、爲期一般人民徹底理解於此非常時局嚴戰時體制下對於違反經濟統制國策意義、並防諜計畫、維持地方治安秩序諸端、特於十二月廿日午前十時許、召集商工代表等於商工公會、開催司法事務懇談會、嚮告一切、凡有因案涉訟者、本檢察官自能依法搜查證據、從公提起公訴、決對能爲人民雪冤、不致屈服私情、曖昧立判、不致圖圖從事、時懸法令耳然實施奔走、關節說項、不但爲本檢察官所最忌、且爲法律所不許、況現在王道政治下、迥非暴昔軍政時期所可同語、所有作奸犯科者、則律有明條、法有正章、決非人力所可出入者也、而且即以違反經濟統制方面而言、一被檢舉、或被告發、官署自能依法循條、而處理之、按照案情輕重、分別裁處、或者於合法中、而酌予減輕、誠恐當事之屬不徹底於律之範圍內容、最易被奸人愚弄、以輕言重、上下撤騙、居間施其鑽端詐財之伎倆、乃屬中事也、顧一般雜法者、愼勿神昏志亂、則安心靜待依法律解決、實爲上策、本檢察官定能上秉國法、下雪民冤、藉參國家立法設官之至意及使命耳、尤其是値此戰時体制下、國家發揚武、協助友邦、以興英美頑敵抗頹、力挽狂瀾、拯救東亞民族、友善恒協、共同防衛、一致努力、胥向協和王道新途邁上邁進、而垂萬世、固特之丕基、所以匹夫有責、物質動員、一般損毁者流、幸勿稍是作非、聽隱過度、無故發生謠言、輕蔑法網、一經檢擧、或被告發、定干法律、嚴重制裁嚴爲局及乎、

在連外人商店 理解聖戰眞義

爭相獻納國防金

【大連】今回大東亞戰爭勃發同時、一部在連外國人側、對帝國崇高的目的使命、及聖戰之眞意、頗皆理解、故表協賛之意、因而各外人商店等、最近續大連特務機關獻納國防金額、分別如下、

△三百圓市內大山通三八番西伯利亞毛皮洋行克羅比爾滿氏、

△百圓大連市山縣通一五八番麵包業亞拉給兒、哈哈象氏此外滿洲維斯給維夫興業株式會社（瑞典系）日本人社員等一同、向陸軍海軍關東軍、各獻金二百圓、計六百圓云、

大興有獎儲蓄 獲得獎者人多

【克山】大興公司自辦理有獎儲蓄以來、本縣商民加入者爲數甚多、除以前得過特獎頭獎外、茲於本年十一月份、第八回開獎之結果、克山儲戶得小獎、及末獎者計有姜希孟等三十餘名、現當十二月十日至二十日爲年末儲蓄實踐週間、加入之儲戶、尤屬不少、可見克山人氏、對於儲蓄報國之思想認識極爲澈底云、

孫廳長蒞嶺 時局大講演

【公主嶺】吉林省建設廳長孫仁軒氏、於本月二十二日爲表彰愛路功績者事務、於午前九時蒞嶺、當即在縣公署樓上二階禮堂、召集該署全體職員、作時局大講演、其講演主要如下三則、一、正義道義戰、二、東亞民族解放戰、三、八紘一宇大理想戰、此外並詳爲解釋

決戰生活訓

利用回覽板傳知市民

【安東】協和會安東市本部、鑑於今次大東亞戰爭爲自英美侵略毒手奪還東亞、日滿華結成樞軸、以建成東亞共榮圈、爲將此意義向全市隣組徹底的普及、對友邦日本決戰下國民等日常心得事項、制定決戰生活訓、利用回覽板、以資滲透、而期槍後奉公之完璧、此決戰生活訓、其實踐對國民保健營養、貯蓄獻金方均有指示云

決戰生活訓

一、强固必勝之信念嚴守職域

二、家庭即戰陣、學其生活以盡奉公之域

三、協力國土防衛

四、勿爲流言所惑、信賴當局之指示、

五、賭國運以作戰、須沉着平靜、

商銀開始辦理 福福貯金

【營口】營口商業銀行鑑於儲金乃爲國爲身當前必要之急務、於是乘樂儲金之出來又開始福福儲金、福福儲金乃儲金中最容易者、如遇不時必要之際更有便宜之特徵、該儲金爲每月繳納一定之金額定□積金三年滿期儲金繳納指定日由該行員親來集金、本儲金之特徵其最着眼者爲存□者之儲金如有用途時、雖千元之契□者十五個月間（契約之半額）運滯繳納者亦可融通使用全額

滿期受取金　每月繳納

五〇〇元　一二、七五分

一〇〇〇元　二五、五〇分

五百元至二萬元止、用途可充愛兒之學費、成婚費、開發資本、擴張資金、土地、建物購入、旅行準備等費云、

商民奮起獻金

【克山】茲有本城東北二道街興農製粉公司支配人李曉莊者、對於盟邦日本皇軍在太平洋與美英開戰後捷報傳來、異常心感、特於本年十二月十八日親到克山警察署繳納國防獻金五十元以表赤誠云、

道德會修築 安老、保嬰兩院

明春出現

【安東】道德會安東省總分會爲期會內服務職員生活安定、得以修養心性、達到志有所歸之意向並使家族產婦安全撫育嬰兒、乃於市內鎮安區法院後山、風景清幽之處附設「安老院」及「保嬰院」、現由該委分會長呈請市公署社會教育股、不日即將動工、來年春兩院即將出現云、

振記樓幼夥墜樓案 薛某傳署被押

人命關天是否寃枉將必大白

【大連】市新大街振記樓鴉片小賣所、執事薛某、酷嗜阿芙蓉癖、近幾年來、恰逢非常時局、官廳爲斷禁大烟、不准增加烟館、良機到來、福壽膏摻入烟灰、超官定價、（每小包金四毛三分）竟敢公然售賣、每個烟金七角、其他西崗××樓烟館亦然、而該薛某之烟館、除烟土私造獲利非少、加以女招待燒烟、一般黑籍中人、非可治癖目可鮮色、即該烟樓年中、去年大發其財、上官對於女招待開燈供客、有礙風化、有乖人道、極端取締、該薛某明目張胆、置警法於度外、大腹便便、逐日除死臥烟樓噴雲吐霧外、則擺營野鷄、濫詞浪語、高談濶論、怎知樂極生悲、上月初因該烟樓看座人（幼童）年甚幼稚、惧受歹人唆使、竊取烟膏、轉賣他人、得錢分肥、後事被薛某發覺、秘密察查、該幼夥自知罷心、事出非禮、畏罪之下、自於該烟樓屋頂台、投環自盡、然經人瞥見尚早、未能絕氣聞後有牽累者之拐騙賣貨者得知、以既有此舉、爲湮沒證據計、乘人不知之際、推落樓下、碎頭血出、立時名登鬼錄、此案發生、業誌報端、法院檢察官并所轄小崗子警察署司法係當局、未恐死者、懷有怨枉、經官醫檢驗、判係生前有人毆打、并被鐵勒斃等情、爰將屍送大連病院延醫解剖、後判有被害之疑、故小崗署乃案情不明、經費幾多周折、事主薛某、向未傳案鞫訊、逍遙法外、馬耳東風、如同無事於本月十六日夜、該署長早瀨氏、作事認眞、鑑及此案、人命關天、豈可糊塗了之、於迅雷不及掩耳手段、率同部下全體官便服警員、馳往烟館振記樓、國國圍住當將薛某捉住、扭往署內、至於如何處分、刻尚不明云、

爲盡槍後 國民赤誠

【綏化】友邦日本、完成東亞新秩序、而建設東亞共榮圈之眞諦下、對防害和平之英美、毅然於太平洋、出以正義之師、于英美殲滅致命之打擊後、捷報頻傳、當此時也、我國民對槍後之任務、益加重大、溯自戰端開始、友邦人士、熱烈紛紛、向當局獻納國防金恤兵金等、此種美舉、當局表示非常感激、查獻金者、大部皆出於友邦人士而吾滿系國民獻金者、雖屬有之、惟數寥若晨星、深望吾綏邑市民、今後本着日滿一德一心、存亡相共之念、踴躍輸金、而表槍後市民之熱忱茲將向綏化憲兵分遣隊內獻金者之芳名、錄之於左、

綏化街街民代表周之瑞一千圓

月食堂河田末田一千圓

鶴乃家料理井立フゴ五百圓

又從業員一同代表渡邊靜江一百圓

又仲居一同代表田中スエ一百圓

又山本夏子一百圓

協和旅館、唐川隆、三百圓

名菊水咖啡、原田富子外六名一百圓

明綏化稅捐局一同代表劉子一百圓

趙前綏化警務科長一百圓

愛國會代表片山隆二百圓

花仙食堂代表川原久良外三名五十圓

綏化商工公會丸谷雅之介五十圓

綏化滿鐵哈綏濱鐵道建設事務所綏化駐在員一同代表高田袈男外十名五十八圓三角一分

綏化公立國民優級學校後援會代表長野青波五十圓

綏化縣公署弘報系呂雅韻拾圓

本報綏化支社社員一同代表無孫玖拾參圓

偷馬賊被逮捕

【安達】警察署刑事警長、（唐鳳岐趙秀峰二氏）因年末之關係、所以不辭勞苦、而晝夜不眠不休振作警察官之精神、於本月十二日夜間收查、行至二道街四海花店門前、相遇一人、其行可疑、遂帶本署訊問、此人乃張殿臣、二十八歲原籍吉林省扶餘縣人氏、現住所不定、於本十月二十五日早八時許、在安達爲興亞村家團子屯、偷張海山家中黃馬一匹、當際判明、犯罪是實、而謂某悚無正業受生活所迫、故而竊取云、

青少年團 開役員會

【齊齊哈爾】協和青少年團省統監部、爲强化青少年團運動之發展、以努力克服時局計、乃擬定於本月（二十一日）假協和會省本部會議室、召由各參事顧問出席、舉開本年度末次之役員會、當場關於本年度之事業經過報告、及康德九年度之運動方針樹立、在甚於全國主事會議、所得之成果下、政有所慎重之協議云

州廳經濟警察課發表 對經濟犯嚴重取締

【大連】此次大東亞戰、未出十日、已收赫赫烈之武功、在太平洋之歐美勢力、遭逢殲滅之悲運、將一敗塗地而不堪收拾再起矣、際此非常稀有之時局下、我州內商民、百五十萬之總進軍、團結邁進、宜加鞏固、均宜決私公、以期達到大東亞之建設、今後對於日滿時有經濟統治違反事件、暴利、惜賣、瞞發、貯藏、一切不正行爲、決加一層嚴重取締、關此州廳、經濟警察課發表、當値戰爭勃發、經濟事犯搖比前減少、一般業者、均極安然無稍搖動、誠屬可喜、但戰爭結果、雖微何時終了拘乃爲吾人所難預料、凡我州內商民、皆須抱定長期戰之信念、常備準備、向前邁進之論、前途邁進如何、不能之處、應有斷然不動須堅悟與決意、始終不稍辭懈、故望業者、切勿分謀謀時局、從向職域奉公途上邁進、宥勿發生經濟事犯、致干嚴重取締、不稍寬宥、有厚望焉、

歡迎代理 國□□□ 漢西藥店均皆售招募經售詳函章索即寄

轉兒康 小兒疳積良藥 奉天大北關裕生堂藥房

奇嬰壽 主治小兒咳嗽喘急驚風百病 奉天大北關高生堂藥房

舒肝靈 治肝鬱氣滯心胃疼痛 奉天大北關育生堂出品

保肺素 治咳嗽痰喘三期肺病 奉天大北關育生堂出品

德茸補丸 人類健康最良聖藥 總發行 奉天大北關育生堂

婦女月紅丸 主治月經不調赤白帶下 定價三元 奉天大北關高生堂藥房

羚羊清毒散 主治小兒疹毒痘疹瘟疫 定價五角 奉天大北關育生堂藥房

秋農醫院
院長 苗秀新
診療各科
戒煙接生
電氣治療
本院及分院共室病百餘間設
備完善病室清靜住院方便
院址奉天市南市場電話（2）3101 3199

普明醫室經售 專治遺精滑精 奉天市大西關大什字街口路北 定價每盒七圓內裝十袋十日用量外埠函購請由郵局掛號匯款每盒加郵費二角服法購藥時附有詳細說明書獨家經售並無二處

林軒眼病醫室 奉天市小西邊門外市公署路南老爺廟院內林軒眼病診療室 主治 男婦老幼內外兩障、諸般眼病、砂眼爛眼淋毒入目梅毒攻目 眼漏眼痔偏正頭痛痘疹攻目 自飛黑花瞳人散縮瞳人變色 瞳人反背雀目高風腎虛眼病 外埠函購請將年齡性別患病日期寫明並附郵票四分本醫當時答覆

桃壽 木村商行 大日本大阪市 奉天市加茂町十大番地

雙化積膏 萬虎骨靈酒 特製三腎丸 奉天省許可 奉天市鐘樓南 德潤堂藥局發行

漢醫 閆顯卿藥房 奉天市電車路第一商場西 堅固耐久 現場救急 隨時出診 新式拐杖 骨折脫臼傷筋充血 消炎活血 止疼散腫 經驗接骨 手術接骱 跌打損傷

肺病能好專方 肺活 盛京書店

國優學生必備書 考試未中必讀物 優級學生升學投考指南 指示落第期待來年勝利 準備及第決定必中把握 盛京書店

贈送 黃色補丸 金劲先房

專治小兒氣卵（藥名）延春補天膏 奉天市小西城門南電車道路西 明遠堂藥房發行 電話2-6041

專信高尚鐘表眼鏡 青年表行 奉天城内鼓樓北

亨得利 專信高尚鐘表眼鏡 奉天城内中街

痔瘡便血・肛門病 化痔靈 適應症。內痔、外痔、脫肛、便血、常習便秘、肛門腫痛、肛門裂創、乾燥、刺癢、結瘤、生管、痔漏、流濃、流黃水、等症用此藥有意想不到的效驗 包裝 內服十七日量定價一元五 外擦藥膏座藥價一元 全國漢西藥店皆售如該地藥房售盡時可逕函本店購買現款郵票代價均可空函代金恕不發本店 奉天城內軍署街 李郁生寄盧

經濟與產業

愛護資源順應國策
鐵屑等廢品收回成績極佳

戰時因鑑於資源之愛護回收之重要性、經濟部乃使資源回收機關之滿洲資源愛護協會、積極的活動、對鐵屑纖維屑之回收、會以經濟部令佈告屑纖維統制規則、以謀其蒐貨成績之向上、八年度之向協會蒐貨回收成績如左記、計金屬纖維、其他約達七百五十萬圓、預定明年度爲千五百萬圓、

△八年度回收額
金屬
鐵屑 二萬八千噸 三百萬圓
其他 五百 十五萬圓
纖維屑 九千三百噸 三百三十三萬圓
像皮屑 二千百噸 五十萬圓
容器 五十萬圓

滿洲投資証券會社 導入生保資金

【東京電】爲生保資金之對滿導入線而於本年六月設立之滿洲投資証券會社、過般第一回募集額全滿收入一億元、故近與生保側交涉結果、決定第二回募集額爲二億元、而於明春三月乃至四月之第二回收入額爲五千萬元、關此已得當局之內認可、而當此次之第二回募集、參加第一回募集之明治千代田亦加入、因此生保協會加盟全保險會社、亦將參加而從來之預定資本額、爲總額一億乃分數回募集、然第二回募集額、大體以三萬圓收入、對殘額一億圓、則另以生保側之所有價證券給、又滿洲投資証券之本月末投資額、爲九千三百二十八萬元、從來東爲滿業所有之日鑛、日立與日產系株式相交代、最近又實行滿洲國政府所有滿電股之交換投資、將來投資更不限於日產系、而擴及於在滿諸會社之股份云、

華北纖維制品 企圖一元統制

【大阪電】伴隨華北之棉花收買及配給機構之改革確立、纖維製品之配給機構、實甚必要、關係官廳及業者方面、刻正忙於樹立成案、大抵以主張設立華北纖維協會(假稱)之見解爲最有力、即以該案强化擴大現在配給機關華北纖維組合、設立新華北纖維協會(假稱)、決定關于在華埸之生產品及日本輸入製品、均由該協會購入配分之、關于協會內部機械、定爲中央統制會及地方統制會之二者、由統制會按四半期設定製品之購買價格、販賣價格、及數量等、蓋謀華北纖維製品配給之一元計畫統制也、

東拓人事異動

【東京電】東拓以二十三日令、發表調動(括弧內係舊職)如次、
調查課長(北京支店長) 渡邊浩哉
免調查課長兼務(經理課長兼調查課長) 松原啓一
署理北京支店長(北京支店次長) 水島五郎

調查南方資源
日農林省新設調查室

【東京電】關于菲律賓、馬來、荷印、及其他東亞共榮圈之南方諸地域之資源並經濟事情殖民地行政等、爲實施綜合的調查、以資强化今日之農林行政施策計、所以農林省當局、日下決定於省內農林大臣官房新設「南方資源調查室」近將開始活動、關於構成人員、由省內各部局之農林水產各方面專門家及課長、事務官、技師等擔當、以三十名組織之、此等調查員、擔當第一線之調查、久保統計課長、充當室長、毛利飼料課長充當室次長、並且爲即應將來之必要、在省外亦囑託專門家、目下此等調查員、正在準備調查食糧、油料、纖維、飼料、嗜好品、香料、藥劑原料、家畜、畜產物、水產物、林產物等之分担事務中、俟準備完了時、即赴各方面實行資源之蒐集及調查云、

日本製鐵 募集社債

【東京電】興銀當局、於二十三日發表日本製鐵第十七回社債一千五百萬圓募集條件、其中公募爲九百萬圓云、

華北開發會社 舉開臨時總會

【東京電】華北開發會社二十三日午后、在鐵道協會開臨時總會、提出對於理事職役員贈呈慰勞金之件、結果、理事小川彌太郎氏後任決定爲小林茂三郎氏(三井物產大阪支店長)、監事中村應氏後任決定爲松山宗治氏(前東京財務局長)、監事野村益三氏則再選重任、至於向退職役員贈呈慰勞金之件、一任總裁處理云、

津島總裁 說明事業概況

【東電京】津島華北開發總裁、於二十三日之臨時總會席上、說明該社之事業概況如左、
一、昨年十二月以降、迄本年十一月末當時、小會社異動狀況、新設一、會社解散一社、收於興中公司開發傘下者爲二會社十一月末當時關係會社二十三社八組合、新設者、華北重石礦(資本金二百五十萬圓)、華北運輸(資本金一千二百萬圓)、新入傘下者、山東鹽業、青島埠頭二社、
一、本年度之投資額、總計、四四千二百二十五萬圓、融資額總計、一億四千七萬圓合計一億八千二百三十萬圓、又十一月末當時投融資額累計投資二億八千六百餘萬圓、融資五億八百萬圓、合計七億九十萬圓、

首都統制經濟協力會 招請記者開懇談會

新京統制經濟協力會、期完成經濟報國之重要國策、從來對統制經濟政策之實施上、即與政府互相協力、致力於經濟事犯之取締、故以往之成績、殊爲良善、今該協會爲闡明其使命並發表來年度會務方針、廿三日午後六時、限市內鹿鳴春飯店、招請在京各新聞記者、舉開懇談會、實行討論經濟統制、向各業者徹底宣傳之方策云

日對美國領域生產品 廢止關稅協定稅率

【東京電】大藏省隨同對美開戰、此次對於阿美利加領域之生產品、決不適用關稅上協定稅率內此決廢止昭和十五年勅令二十一號、「阿美利加合衆國所生產之物品輸入稅率」、近將發出告示、因阿美利加對日通商條約廢棄、自去年一月以降、兩國間之通商關係、已陷入無條約狀態、故其後因爲國間之協商、雙方所約定對於對方輸入品、予以最惠國待遇、至現在止、尚本該勅令而規定之云、

阪船舉開重役會

【大阪電】大阪商船二十三日在本社開決算重役會、承認當期決算案(配利率年八分之譜)於一月二十九日在大阪商工會議所、舉開定時株主總會、附議因任期滿了之役員改選之件、支店新設(名古屋及出張所昇格)(河內、西貢、盤谷、馬尼剌、)定款一部變更之件、

野村証券會社 舉開定時總會

【大阪電】野村証券、准自廿六日開催定時總會、對處分利益金案、附議紅利年八分不動可決、

農產蒐貨配給的回顧(下)
蒐貨配給均入正軌 東亞食糧可以無憂

滿洲農產物、不問其喜好與否、概本諸統制法規、及反映國家意志者滌動、由其交易機構、即於統制法制定時設立之特殊會社、滿洲糧穀、特產專管、穀粉管理三社辦理、國內蒐貨、均經交易場供與此等會社收買及配給、至少、此中不容投機的操作之存在也、

統制初年度爲康德六年度、此際以統制法規之不完全及機構之微弱、故一時蒐貨陷于技術之混亂、無論蒐貨配給皆未得發揮意圖之效果、然至第二年度、即康德七年度、統制却入正軌、大抵已取得國家希求之效果、所有蒐貨配給、均按計畫遂行、其後繼逢中日事變之長期化、及突起之歐洲第二次大戰、國內外均陷于非常時局、但在農產物價却終未混亂、國家公定之價格及統制法規之秩序下、實行蒐貨及適正圓滑之配給、此種效果實可謂農產物統制之功、而爲滿洲農業政策之歷史、放一異彩也、

第一次農產開發五年計畫之側面、即援助蒐貨配給統制之效果、亦決非渺小、農民迄今已全脫出自由主義的機構操作之桎梏、而得於國家保護下、安事生產者、殆亦統制之所賜也、

關于蒐貨配給機構、及第二年度、更創設出貨獎勵金制度、而至第三年度之康德八年度、則完全排除一切之消滅、從新實施先錢制度、至是乃達于維備之階段、各地域對于雖時時所起之事象、雖亦有多少尚須補整技術的之部面、然統制大綱、亦以康德八年度邁入正確之軌道、至少以康德七年十月實行之特產專管、穀粉管理、小麥及小麥粉統制米穀管理等統制諸法律之再强化或調整、可整備其機構、自康德八年七月及統合、糧穀、專管、穀粉三社創立滿洲農產公社(資本金七千萬圓)整備機關、於是滿洲農產物蒐貨配給統制益臻完璧矣、

由是以觀、第一次五年計畫之農業政策、幾全部傾注於蒐貨配給部面、顧及生產分野者極少、然已一掃對于蒐貨配給分野之根本杞憂、故第二次計畫乃讓全力從事於生產分野、除於以先錢制度爲基本之增產蒐貨之緊密連繫下、圖立確保第二次計畫遂行之基礎外、中期統制自体之完璧、以東亞食糧計畫謀其完璧、由于蒐貨配給統制之成功、故以第一次農產開發五年計畫遂行之物、謀達成目的者、亦非難事、其前途殊大可期待焉、

△滿洲國公債賣買價值(廿四日中銀發表)

第一次四厘	九七圓五〇錢
第二次四厘	九七圓三〇錢
第三次四厘	九七圓一〇錢
第五次四厘	九六圓六〇錢
第六次四厘	九十六圓四十五錢
第九次四厘	九六圓一五錢
第十三次四厘	九六圓一五錢
第十四次四厘	九六圓一五錢
第十五次四厘	九六圓一五錢
第十六次以降	四厘九六圓

△有獎儲蓄債券平均價值(廿四日興業證券發表)(買賣價值相差五分)

第一回	四圓九〇錢
第二回	四圓九〇錢
第三回	四圓八五錢
第四回	四圓八五錢
第五回	四圓八五錢
第六回	七圓四五錢
第七回	七圓一五錢
第八回	七圓三〇錢

行市 十二月廿四日

金銀

△銀塊 倫敦 遠卯 紐約 孟買 六五留比八分之一 孟特里爾
△金塊 十一月二十二留比十分之八 倫敦 八鎊八先令八分之 紐約 三五弗

滙兌

美日	五弗三四仙
美華	〃
英日	〃
英華	〃 四弗二仙五〇
美英	〃 三片二六分之三
英美	〃

商品

△棉花 大阪(前場第一節) 十二月 一月 二月 三月 四月
紐約 現行 十二月 一七仙九九 一月 一六仙二一 三月 一六仙三七 五月 一六仙六三 七月 一六仙七五 十月 一六仙八〇
孟買 羅吉 一七留比 卜諜拉 一七留比二分之一 洪高拉 一四〇留比
大阪 十二月 一月(前場第一節) 二月 三月 四月
△牛絲 橫濱 一月(前場第一節) 十二月 一月 二月 三月
△小麥 芝加哥 十一月 十二月 一月 一弗七仙 芝加哥 十一月 九〇仙 八分之一 十二月 九〇仙 四分之三

股票

東京行 單位拾錢

東新	[illegible]	[illegible]	[illegible]	[illegible]
大新	[illegible]	[illegible]	[illegible]	[illegible]
鐘紡	[illegible]	[illegible]	[illegible]	[illegible]
同新	[illegible]	[illegible]	[illegible]	[illegible]

奉天行

滿取	[illegible]	[illegible]	[illegible]	[illegible]
新車	[illegible]	[illegible]	[illegible]	[illegible]
鐘紡	[illegible]	[illegible]	[illegible]	[illegible]
鐘新	[illegible]	[illegible]	[illegible]	[illegible]
滿業	[illegible]	[illegible]	[illegible]	[illegible]
滿鐵	[illegible]	[illegible]	[illegible]	[illegible]
同新	[illegible]	[illegible]	[illegible]	[illegible]
營紡	[illegible]	[illegible]	[illegible]	[illegible]
煙草	[illegible]	[illegible]	[illegible]	[illegible]
東亞煙	[illegible]	[illegible]	[illegible]	[illegible]
滿洲煙	[illegible]	[illegible]	[illegible]	[illegible]
電業	[illegible]	[illegible]	[illegible]	[illegible]
同新	[illegible]	[illegible]	[illegible]	[illegible]
同工新	[illegible]	[illegible]	[illegible]	[illegible]
新船	[illegible]	[illegible]	[illegible]	[illegible]
電電	[illegible]	[illegible]	[illegible]	[illegible]
同乙	[illegible]	[illegible]	[illegible]	[illegible]
同新	[illegible]	[illegible]	[illegible]	[illegible]
朝取	[illegible]	[illegible]	[illegible]	[illegible]
特產工	[illegible]	[illegible]	[illegible]	[illegible]
滿土東	[illegible]	[illegible]	[illegible]	[illegible]
窯業	[illegible]	[illegible]	[illegible]	[illegible]
滿毛	[illegible]	[illegible]	[illegible]	[illegible]
同新	[illegible]	[illegible]	[illegible]	[illegible]
人機	[illegible]	[illegible]	[illegible]	[illegible]
錢新	[illegible]	[illegible]	[illegible]	[illegible]
工礦	[illegible]	[illegible]	[illegible]	[illegible]
滿化	[illegible]	[illegible]	[illegible]	[illegible]
土木	[illegible]	[illegible]	[illegible]	[illegible]
東拓	[illegible]	[illegible]	[illegible]	[illegible]
瓦斯	[illegible]	[illegible]	[illegible]	[illegible]
日毛	[illegible]	[illegible]	[illegible]	[illegible]

眼科專門 啓明醫院 院長 郭振中 院址 奉天市北大街二段四七号(工業区三馬路北三街)

收集各種空罐頭盒 新集各者、埠函積示、繼即諸將、君詳如細、願設出明、售行或刊、代寄理上收 天誠空罐集材所 奉天市鐵西區興順街二段九〇號 電話(五)一五九〇番

百萬 宣傳中 服用後之效里 與赤白帶特症效藥京城『都藥房淋藥』(百發百中)藥價試用二圓半劑四圓一劑八圓一人服用一劑定能痊癒專賣所奉天江ノ島町八 マムシ蝮藥房 電話三四五五五

本社廣告事務 請通電話 二一一八九七

淋濁淨 治下淋白帶 尿道熱痛刺癢魚口便毒疳瘡均有特效每盒二元每打廿元
育肺寗 治各種咳嗽痰喘肺病吐血胸肋疼氣短身瘦自汗心跳每盒二元每打廿元
嬰兒友 治食火吐瀉感冒咳嗽無病常吃免疫身强有病多吃立時痊癒每袋六角每打六元
育坤寗 治月經不調赤白帶下肝氣下寒腹脹疼虛勞不孕無乳均效每盒二元每打二十元
奉天北市場大觀茶園南邊 天慶堂發行

滿洲生命
堅忍持久 十一億儲蓄達成
當此有史以來未曾有之世界大動亂、主要强國均陷於戰火漩渦之際、我亞細亞民族、應藉此機會、謀黃色人種之大團結、貫徹聖戰、確立東亞共榮圈、脫離歐美經濟之壓迫、期亞細亞民族之解放、實爲吾人當前之使命、
際此之秋、吾等應節約個人之生活、節省冗費、努力達成國民儲蓄、謀國家經濟之安泰、實爲槍後國民最大之義務、
值此國民儲蓄實踐旬間、爲遂成吾等之使命、克盡吾等之義務、勢須努力實踐儲蓄、方不愧爲優秀國民、惟最爲理想、確實、有利之儲蓄方法、當推敝社之生命保險、謹向各位勸奬、務希早日利用、
最嶄新的最有利的生命保險
養老保險 附五齡果加率紅利分配 贈呈福祿壽抽籤券(一等一萬圓)
無診查保險 無須檢驗身體保險費極爲低廉 每五年分配紅利一次
子女保險 附紅利令郎令愛之保險 贈呈子女保險抽籤券(一等一萬圓)
本社・新京 詳細說明函索即寄

白民產科救坤金丹
專治產前各科 專治產後各病 專治婦女平常各病
專治
△產治懷胎數月個個流產 △專治陰虧血弱常患流產 △專治血不養胎常患小產 △專治胎漏不安時常見血 △專治血虧胎弱產兒不活 △專治懷胎數月時常肚疼 △專治懷胎嘔吐飲食不吃 △專治懷胎期內腰腿疼痛 △專治胎動不安勢要滑產 △專治懷胎漏血腰疼下墜 △專治懷胎見血勢要小產 △專治懷胎數月咳嗽不止 △專治懷胎生氣週身肿脹 △專治胎帶不堅常患滑產
專治
△專治產後無乳兒哭母憂 △專治產後虧乳水不見 △專治產後生氣乳水立斷 △專治產後失血乳水不足 △專治產血不止盜汗心慌 △專治產後血結臍腹疼痛 △專治產血淋漓日久不斷 △專治產後血暈已入虛勞 △專治產後頭疼嘔吐心疼 △專治產後虛弱盜汗心慌 △專治產後經年腰腿疼痛 △專治惡露不淨血瘀腹疼 △專治產後受傷久不生育 △專治產後中風不醒人事
專治
△專治經血不調久不受孕 △專治經虛血寒久不受孕 △專治經閉數年總未受孕 △專治陰寒太重久不受孕 △專治行經延長日久不斷 △專治虛勞骨蒸咳嗽盜汗頭迷 △專治經閉成癆咳嗽氣短 △專治腰腿疼痛抽筋麻木 △專治肺癆咳嗽吐痰吐血 △專治白帶過多腰酸腿軟 △專治經前經後腰腿疼痛 △專治崩漏不止小腹發脹 △專治陰寒太重白帶淋漓
(注意) 歡迎洽購 總代理詳章函索即寄不悞耳 各縣省均有代理家請就近購買之爲便倘無處購買之時請將藥資及詳細住址就近匯寄北京天津奉天本藥房發行處購買之當即將藥寄上不悞空函索藥恕不作覆耳
告白 欲知詳細治法函索即寄下
華西大藥房發行 奉天 北京 天津
奉天小西關西大街中央街大十字路東奉天電話二一六二〇 北京前門外西河沿八十六號北京電話南局二一〇九〇 天津東馬路南門〇一六〇天津電話二一一二二
定價 七 (大瓶 小瓶)

專門風寒救急膏藥 王玉璞字澗川膏藥店啓
定價 每大貼 小貼 每大貼 每小貼 外埠函購請先寄款 五十貼以上另加郵資 信封寫明奉天市大西關五號門牌
奉天省許可記 主治一切臃腫水臌氣臌單腹脹等症均有特效 膵臌良藥 安全消臌散 漢醫 王景泉謹啓 總經售處奉天大東門裡路北至仁堂藥局

隴西氏理肺丸 隴西氏淸肺散 奉天大西邊門外 鴻育堂出品 各埠著名藥房均代售
精工舍製手表大犧牲血本 最高級 時間正確 体裁優美 堅牢無比 絕對保險 滿蒙特產物商會 安東市五番通九ノ四

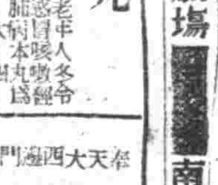

南市場 國際劇場 GEKIJOO
今天首輪新片 公演日期 十二月十九日 二十日 二十一日 二十二日 二十三日 二十四日 二十五日 藝華影業公司出品 有聲武俠新型巨片 紅蝴蝶 李麗華主演 滿映新聞 期 華新時代聲公 李夢紅 春回風記 電話(二)一六二一番

華北演藝協會 滿洲演藝協會主辦 奉天市北市場 中央大戲院 本社特聘京津名角多寶坤伶花衣派青衫鮮芳蕊 老旦 彩旦 鑫小樵 金伯吟 文明小丑 應喜芝 莊少仙 于鴻麟 鮮蕊芬 郭元汾 各界二十五日晚場 王寶釧 木蘭關

光明電影院 十二月廿三日 廿四日 廿五日 兩大巨片 西遊記 喜臨門 加演 現代日本

雲閣電影院 今日一天 西洋有聲奇情巨片 白日鬼 明日後演 孟君 麗集

天光電影院 二十五日 二十六日 二十七日 二十八日 藝華公司出品 薄命佳人 主演 李麗華 加演 金銀世界

光陸電影院 十二月二十二日起至二十九日 連演八天 聯美公司最新攝製以孝爲旨諷警世人偉大傑作巨片 目蓮救母 佛教醒世精華 看本片一次勝似朝廟十回 陸路明主演 顧也魯主演 下期龍爭虎鬥 滿映演員登台表演

亞洲電影院 十二月二十二日起至二十九日 連演八天 聯美公司最新攝製以孝爲旨諷警世人偉大傑作巨片 目蓮救母 佛教醒世精華 看本片一次勝似朝廟十回 陸路明主演 顧也魯主演

盛京時報 綜合版
光緒廿二年 (月)刊 … 盛京時報社

有備無憂 柏內洋行 三塔牌

論說

美國敗於驕奢

「驕奢必敗。過奢則亡」。這八個字是從古到今永遠不會變更的信條。不但一個人驕奢過分足以自取敗亡。就是一個國家。要是過於驕奢。也足以敗亡而有餘。漢時的魏相曾說過。『恃國家之大。矜人庶之衆。欲見威於敵者。謂之驕兵。兵驕必滅』。這是國驕的弊害。周時劉康公曾說過。『侈則不恤匱。匱而不恤。憂必及之』。這是國奢的弊害。現在我們環顧世界各國。那一個國家最驕。那一個國家最奢。大約誰都知道是美國。因爲美國。是世界上有名的黃金國家。坐擁多金。藐視一切。人民醉心於自由主義。窮極奢欲。豪奪虛僞。國家總以民主主義的首領自居。妄自尊大。特其資本雄厚。利用經濟力去操縱控制其他國家。隱然要執掌世界的覇權。第一次歐戰所以遷延長久。塗炭生靈。便是由於美國的經濟操縱。暗放戰債。結果。無論是戰勝國。戰敗國。全都筋疲力盡。爛額焦頭。只有他毛髮不傷。坐收漁人之利。所以在這第二次歐戰發生以後。他認爲好機會又來到。便似瘋狂一般。一面仍利用輸血的老套。去使歐洲戰火擴大延長。一面更對東亞方面。用壓迫和威脅的手段。引起世界大戰。沒想到。在太平洋上和日本軍開戰還不到半個月。竟自大敗特敗。夏威夷一役。美國太平洋艦隊。等於覆沒。關島和瓦克島相繼失守。菲律賓群島背腹受敵。不但把援蔣援英的交路切斷。橡皮油和錫的資源。也難以自保。今後唯一的出路。只有退出太平洋。保守美洲本土。這樣的意外慘敗。雖由於日本將士的果敢奮鬪。但是也不能不歸功於美國本身的驕奢過度。

作戰固然是一半仗着財力雄厚和武器精銳。但是士氣的旺盛。關係尤鉅。美國將兵。從小時就沒經過戰事。一個水兵的月餉。便是八十圓美金。合國幣一千多圓。他們一年到頭總是酗酒賭錢。沈醉在舞場酒館裡。席豐履厚。驕生慣養。一旦叫他們去拿鎗放砲。抓冰臥雪。如何能夠成功。所以兵火甫交。立成瓦解。因爲他們上至政府。下至士卒。被驕奢所浸濡培養。已是歷有年所。正謂「痼疾已深。不可救藥」。美國雖然是世界有名的黃金國家。到了這個時候。黃金却不能「挽狂瀾於既倒」。

美國所走的厄運。現在不過是小試其端。此後隱憂重重。尚不知伊於胡底。他所自恃的海軍能力。分爲兩大部分。一部是大西洋艦隊。一部是太平洋艦隊。太平洋艦隊。現在已然是瀕於全滅狀態。大西洋艦隊。因爲負着哨戒德意。援助英蘇。保護冰島等等重任。不但不能離開大西洋來救援太平洋。由於德意對美宣戰。此後的海戰損失。還不知道又成甚麼深刻的程度。何況美國全體國民。根本就不願參戰。羅斯福既然極力主張參戰。當然要戰出些成績來。纔能夠挽回民心。壓服國人的實難。如今師出未久。便已迭遭慘敗。實力喪失。資源垂危。預想美洲人士。必要羣起詰責。釀成內亂。羅斯福負着戰敗的責任。地位勢將難保。同時他所抱持的參戰主義。也將要與之同歸於盡。前途荊棘。不問可知。然而戰敗的責任。美洲人士也不能辭其咎。驕奢兩個字。便是戰敗的責任者。美洲人士。便是驕奢的養成人。我們有鑑於美國以驕奢自取敗亡。切不可訕笑他。要拿他作一個鑑戒。好養成我們儉樸謹愼節約的美德。

樹立戰時財政体制基礎
我明年度總預算公佈
一般會計歲出入各八億二千三百萬圓

値此日美英開戰之契機爲即應大東亞戰爭之未曾有之緊急事態、時下對於日滿一體之高度國防体制之大方針現已編成、滿洲國康德九年總預算及其特別會計預算、已自八日於主計處編成、附議十九日之國務院會議決定自廿四日午後二時經御臨會議諮詢、准自廿六日以勅令公布之、其尤爲特色者即在於考慮現下激動中之國際情勢之推移、對特別準備金保留相當額數、勿論將來發生任何事態、皆可與以臨機處置之財政、至以彈性的彈性、即對於大東亞戰爭寄與盟邦日本之物資與自困之自給自足化之施策、結果滿洲國之任務已得有健全之處理決戰財政体制之基礎業已確立、以此趣旨爲重點之歲出豫算凡有

一、國防關係諸施設經費
二、第二次五年計畫關係中特對大豆及其他農產物、畜產物及鐵、石炭、非鐵金屬等增產之經費
三、開拓政策之年次的經費
四、邊境地區關係經費
五、勞務對策關係經費
六、民生安定之經濟統制指導經費
七、行政機構整備中特以治安維持經濟之統制爲緊要經費

對於歲入豫算爲戰時財政需要之充足計、財源則吸收國民購買力、使負担合理化租稅就中特以徵收內國稅爲重點、(經常歲入中內國稅六〇成關稅二〇成)、收入額計三億八千四百萬圓、較之本年度當初預算增加八成一方對於赤字公債發行額爲抑制通貨膨脹、而取最少限度、計總額四億三千萬圓較本年度實績四億九千萬圓、減少六千萬圓、一般會計、讓存一億四千萬圓、較之本年度實績一億六千萬圓減少二千萬圓、九年度之戰時預算、爲調和國民經濟而極力堅持健全財政主義、如斯康德九年度之總豫算額、一般會計歲出入豫算各八億二千三百萬、較之本年度當初預算示以一億七千四百萬、即二成七分之增加、各特別會計豫算(除北邊振興、國都建設局兩特別會計)之總計爲歲入十七億五千七百餘萬圓、歲出十六億五千七百餘萬圓較之本年度當初豫算歲入減少一億餘萬圓、歲出減少一億餘萬圓、共計一般特別兩會計之歲入廿五億七千四百餘萬圓、歲出廿四億八千八百餘萬圓之總計計算歲入十七億六千八百餘萬圓、歲出十七億五千八百餘萬圓、較本年度各止於三分左右之增加、蓋調期的決戰預算、已如斯出現矣、

總預算內容 (弘報處發表)

十二月廿四日弘報處發表＝對應大東亞戰爭新局面之我國康德九年度總預算、及特別會計預算已於十九日國務院會議附議決定、頃復經廿四日御臨會議之諮詢、得御裁決、廿六日乃以勅令公佈如左、(單位千圓)

〈康德九年度總預算〉

一、歲入

總務廳所管	一六〇、三四〇、五三〇
治安部所管	四五、一五〇
民生部所管	三一、二四八、七三二
司法部所管	八〇一、八二三
興農部所管	三三、七三三、九四七
經濟部所管	七九、八九三、五七五
交通部所管	一、一三三、一三四
歲入經常部合計	[illegible]
歲入臨時部合計	八一〇、二三五、一六
歲入總計	八二三、三四三、八六

二、歲出

帝費	三〇〇、〇〇〇
總務廳所管	三四六、五〇〇、一〇〇
治安部所管	二六九、三九一
民生部所管	三五、八三二、〇六三
司法部所管	一四〇、二〇一、四八
興農部所管	九九、九三三
經濟部所管	一四四、八〇五、九三八
交通部所管	八一、八〇四、三一二
歲出經常部合計	三六八、三二五、七六八
歲出臨時部合計	四五八、一七四、三三三
歲出總計	八二三、三四〇、〇〇〇

〈康德九年度各特別會計預算〉

一、總務廳所管		
地方財政調整資金特別會計	歲入	三七、九三〇、〇〇〇
	歲出	三七、九三〇、〇〇〇
恩給特別會計	歲入	一四、四六〇、〇〇〇
	歲出	九、八四七、四四三
政府職員共濟特別會計	歲入	一三、〇七四、五〇〇
	歲出	一〇、九二八、〇〇〇
科學試驗事業特別會計	歲入	七、一〇八、四五〇
	歲出	七、一〇八、四五〇
需品特別會計	歲入	八九、一四二、四二一
	歲出	八九、一四二、四二一
二、治安部所管		
軍需廠特別會計	歲入	一三八、〇〇〇、一八五
	歲出	一三八、〇〇〇、一八五
軍械廠特別會計	歲入	一七〇、八八五、七八九
	歲出	一七〇、八八五、七八九
三、民生部所管		
禁煙特別會計	歲入	四四、二二六、一八五
	歲出	四四、三五三、一八五
四、司法部所管		
監獄特別會計	歲入	三六、三三九、六四三
	歲出	三六、三三九、六四三
五、興農部所管		
國有林事業特別會計	歲入	五一、五一四、一八五
	歲出	五一、五一四、一八五
開拓事業特別會計	歲入	[illegible]
	歲出	[illegible]
內國開拓民助成事業特別會計	歲入	六九、一〇〇、七〇〇
	歲出	六九、一〇〇、七〇〇
賽馬特別會計	歲入	一一、〇〇三、六〇〇
	歲出	一一、〇〇三、六〇〇
六、經濟部所管		
國債金特別會計	歲入	一六〇、四四六、〇〇〇
	歲出	三、六〇〇、〇〇〇
國債整理基金特別會計	歲入	四三三、一三三、〇〇〇
	歲出	四三三、一三三、〇〇〇
投資特別會計	歲入	一三六、六八六、一二〇
	歲出	一三六、六八六、一二〇
國有財產整理資金特別會計	歲入	二二〇、七七八、〇八〇
	歲出	二二〇、七七八、〇八〇
專賣作業特別會計	歲入	一七、五五二、六一八
	歲出	一七、二二一、四〇〇
水力電氣建設事業特別會計	歲入	三三、五八六、五四四
	歲出	三三、五八六、五四四
七、交通部所管		
郵政特別會計	歲入	三七、四四四、〇〇〇
	歲出	三七、四四四、〇〇〇
郵政生命保險特別會計	歲入	四三、七七〇、四一三
	歲出	一七、六八六、四五〇
理水事業特別會計	歲入	四、一〇一、〇〇〇
	歲出	四、一〇一、〇〇〇
大東港建設事業特別會計	歲入	二、五〇〇、〇〇〇
	歲出	二、五〇〇、〇〇〇

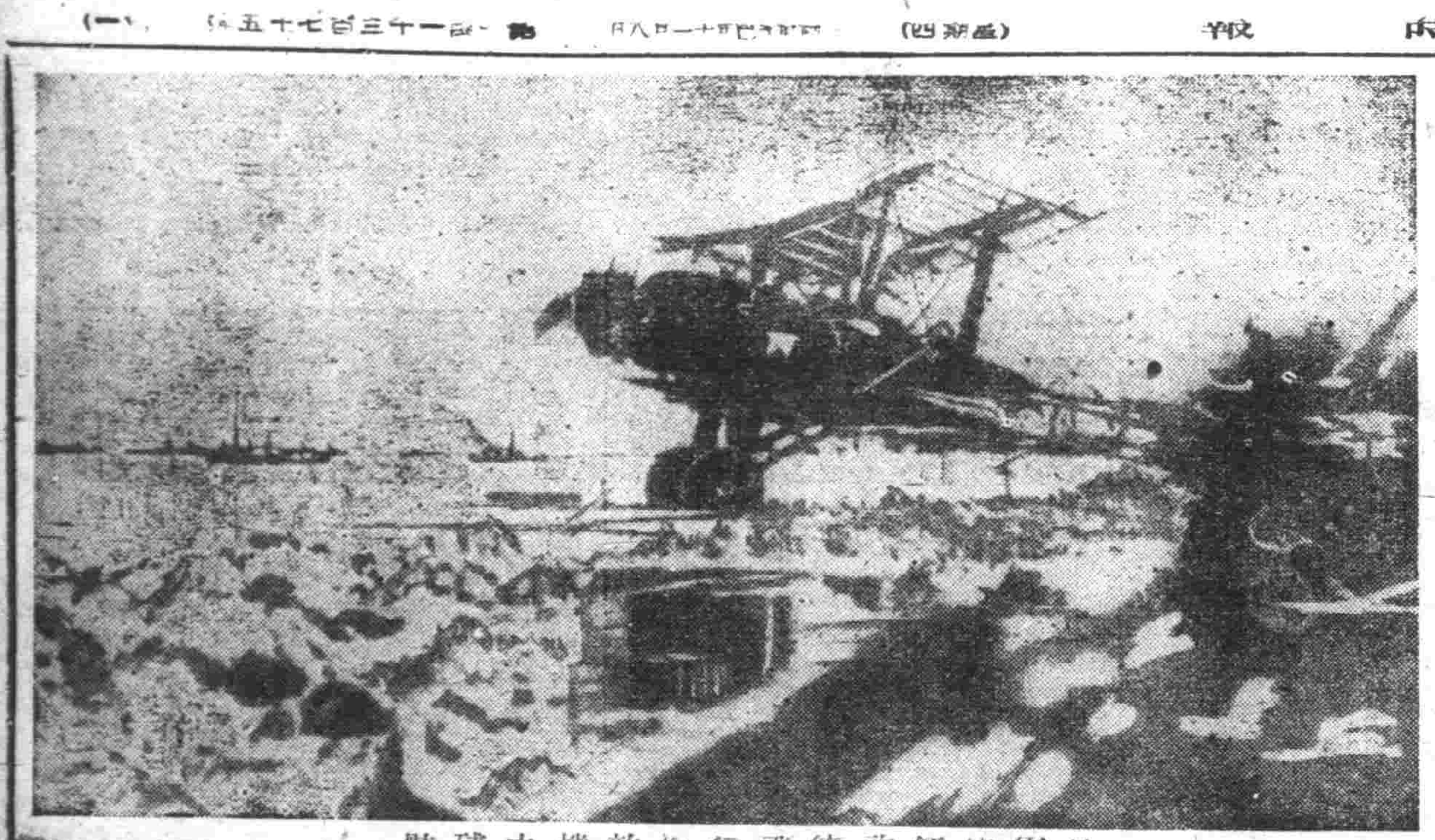
日軍佔領德啓飛行場敵機之殘骸

完全佔領威克島
日軍衝風破浪掃蕩頑敵

【東京廿四日電】大本營海軍部二十四日上午十一時發表

一、日本海軍、冒烈風激浪、二十二日夜半、攻擊威克島、日本陸戰隊、排除頑強抵抗、敢行敵前登陸、廿三日上午十時半、完全佔領、

二、在該地方面作戰、日方損失驅逐艦二隻、

【里斯本廿三日電】據華盛頓電訊、美國海軍部、於廿三日下午、確認日軍部隊在威克島登陸之事實、發表如次、

日本軍二十二日猛攻威克島、廿三日清晨、遂在該島登陸、

「威克島」地誌

皇軍完全佔領之威克島、位於日本南洋羣島之東端、乃不過爲一孤島耳、聯繫美國之夏威夷、密特威島、關島及菲律賓島爲一線、仍於關島與密特威島之中間爲對東亞攻擊之軍事基地之一、特威島之軍備告終后、即計畫使威克島爲武裝之島也、

追溯領有此島之事實乃於壹千八百四十一年、首爲威克斯太平洋遠征艦隊之手中所領有也、所謂威克斯遠征艦隊爲六隻艦隊所編成者、由海軍提督實爾士威克斯指導之、於壹千八百三十八年八月出發以於美國商船保護捕鯨船之名義下、被派遣爲侵略未開之東亞、

彼時活動於太平洋之威克斯艦隊威嚇沙莫亞與費基南群島之酋長、迫令通商、上陸於威島、宣言爲其領有、「美國之領土」此乃爲侵略東亞最前線之第一隊也、

日軍一鼓蕩平達堡

【東京二十三日電】大本營陸海軍部發表(二十三日午後五時五十分)二十日未明、在明達瑙島登陸之日本陸軍部隊、與日本海軍緊密協同之下、粉碎强韌之敵軍抵抗、是日、下午五時、完全佔領達堡、二十一日予敵之損害、俘虜約六百、敵之遺棄死體約二百

馬尼剌北方新登陸
美菲軍立時後退七公里

【里斯本廿三日電】攻擊菲島之日軍、廿三日、新於〇〇地方登陸、猛擊美菲機甲部隊、陸續猛擊、而據馬尼剌電訊、馬加撒遠東軍司令官、亦公認日軍新登陸之戰況如次、

日本軍於廿三日、新於馬尼剌北方二百公里〇〇地方、陸成功、刻下與美軍展開激戰、而美菲軍已自〇〇後退七公里、在〇〇地方、從事防守之戰、日本軍以猛烈之勢、向南方進攻、

九龍香港戰績

【〇〇基地二十四日電】華南方面之日本陸軍航空部隊、自對美英開戰以來、迄至二十三日、關于九龍、香港及僻地炸擊之戰果、誌之如下、

飛行機地上擊破十七機、(香港方面十四、桂林二、南雄一)、艦船擊沈四、大破三、不但對以上確認爲損失、而且其砲台、高射砲陣地、軍事諸施設之爆破、亦起火災受莫大損失、對於此點、日方之損害、僅二機落及軍陣地、一名之負傷者其機体尚無何等之損傷云、

縛美踣英端賴日軍鐵腕

七九通常議會召集
貴族院決定部屬即告成立

【東京二十四日電】以確立大東亞戰爭貫徹体制爲目標之第七十九通常議會、二十四日召集矣、是日貴族院決定部屬、互選部長理事而造成立、衆議院選舉議長、於斯於二十五日、在新議長之下、決定部屬、並互選部長理事而成立、予定二十六日午前十一時、於天皇陛下親臨之下、舉行開院式、年內議事兩院俱以二十七日之全院委員長以下各常任委員選舉告終、當日因希望擴大國民待望之日軍赫赫戰況、政府如有時間餘裕亦有聽之云、

徹底認識解放亞細亞聖戰
明春舉開臨時全聯
期展開兵站基地與北邊鎭護會運動

協和會中央本部、關於協和會舉開全國大會、進行審議中而部內之意見不拘全國大會形式而臨時召集全聯之意見已見一致、故將於明春從速舉開之中央本部委員會上兩議關於臨時全聯之代表任命等如左、以正式決定、

一、會期約在一月廿日頃、會期爲二日間、

二、各省代表協議員百名左右、至於代表之任命重視職能、且以滿系協議員爲中心、

三、臨時全聯乃使徹底認識大東亞戰爭爲解放亞細亞聖戰之戰爭性格、並強調滿洲國所擔負之任務、如何使會運動展開推進、而確立戰時之國民生活規範、即明確爲完遂兵站基地之任務與北邊鎭護之任務、而如何展開運動云、

各一齊進敵軍不支
華中戰線日軍赫赫武勳

【南京二十三日電】日軍於華中戰線展開之江南作戰各戰場戰況誌之如左

一、由長蕩湖、石臼湖中間地區之青龍山及洪藍埠附近起行動之某某各部隊、將上游銷柳溪巷下俱錯之敵完全擊戰、於二十三日正午時、將溧北方二十五公里之梅渚鎮占領後、續續南進與此策應、由固城湖南方水陽鎮新豐方面出動側擊之〇〇、〇〇各部隊、作成二殲滅、又將塘錯東派錯突破、於二十二日午後六時、將敵四十師本據地溪店鎮占領、繼續向東亞北方追擊潰走之敵、

二、一方由大湖西南方宜村鎮安鄉村方面開始行動之〇〇精銳部隊、保安第三四師所屬之三個聯隊軍、擊滅於二十二日正午時將溧陽及二十三日晨又將戴埠鎮完全攻略、郎溪方面敵軍之退路已完全遮斷矣、於是乎由三方面開始壓縮包圍圈、

一、對於池州南方地區之敵百四十四師、被河口（大通南方）李家店（池州南方）附近前進攻擊開始之〇〇、〇〇等各部隊、於二十二日未明將敵第一線之既設陣地加以突破、繼續南進中、又由彭澤南方地區開始行動之〇〇部隊對敵百四十七、百四十八兩師、於二十二日拂曉續行果敢之夜襲攻擊、突入敵陣地二十公里、目下繼續擴張戰果中、

二、與陸上部隊進擊協力之〇〇飛行部隊、於二十三日晨、對宣城廣德諸村等之敵軍事施設及敗走之敵集團加以果敢之爆擊、結果予以莫大之損害云、

【南京二十三日電】大東亞戰爭之江南作戰、自二十日行動開始以來、極爲順調進展、東西戰場之敵軍主力殲滅、迫於目前、關于東方戰場五湖地帶網東西北三方面前進之〇〇、〇〇、〇〇各精銳部隊之急進擊結果、敵第四十師及保安第三團之主力已敗至郎溪東北方之山中於是乎壓縮包圍網、關于西方戰場池州彭澤南方之敵第百四十四、百四十七、百四十八各師之主力分別擊破、亘全線大舉顯著之戰果云、

全日痛炸東立島

【華南〇〇二十四日電】日軍華南海軍航空部隊、二十三日全日、攻擊香港島東方之東龍島、冒猛烈之防空砲火、對於山頭山腰之砲陣及其他之殘存軍事施設等、均加以反覆果敢之猛射、即與甚大之損害云、

〈因記事擁擠「國防資源秘密保護法解說」暫停刊登〉

半休啓事

今二十五日、爲盟邦日本大正天皇祭、本報半休、明二十六日祇出版一大張、敬祈讀者[illegible]

今日二大張

本報主辦的時局事業

大東亞聖戰 銃後協力

當本月十八日南太平洋上第一顆炸彈把職局從中國事變炸裂爲大東亞戰爭之時、情勢顯然嚴重起來、局面擴大起來、過去的流血、是洗滌本身的東亞內戰、現在的要求、則是舉東亞人一致對外了、因爲黃種人不甘替英美做黑奴之續、百餘年來所受的壓迫都要在今日一併算淸、東亞是我們的、沒有寸土是應該歸屬於遠隔重洋的英美的、英美民族既不比我們優秀、我們不甘做奴隸、不甘受束縛、自然要起而抗爭、當友邦的雄師從開戰以來頻傳捷報之下、我們更是如何的興奮、對此無敵勁旅何等感謝、但一致對外、需要東亞的全體總力、每個人都有責任、尤其與友邦一德一心的滿洲國民、爲聖戰的完成、需要今後的努力、同起來協力之時戰局雖成功尚遠、家一正多但、國民們、先決條件是這努力必須出發於認淸時局、否則不會有效果、那末你們認淸了沒有?本報居於嚮導民之責、爲了促進這認識、特與關係各方聯合之下、主辦種種時局事業、茲將最近展開的三項、深希讀者與民衆的熱烈支援、

學校協和青年團大會

各校代表演說男女十四名

主催 奉天市青少年團統監部、後援盛京時報社

△日期－十二月二十五日午後一時

△場所－奉天省立第二女子國民高等學校 (全滿中繼放送)

大東亞聖戰展

主催 奉天省 奉天中央放送局

△日期－十二月二十六、二十七、二十八日

△地址－城內 西華門 協和俱樂部

△內容－一、東亞共榮圈戰況、產業資源大地圖、一、白人侵略東亞圖、一、日軍威容、戰況寫眞、六〇、一、經濟統計圖、五六、一、戰功表、一、戰爭漫畫一〇

(在奉開完後、再移向新京、哈爾濱)

聖戰宣傳汽球

(由本報担當) 自本月廿日起逐日在奉天市中街吉順絲房屋頂昇起

食慾增進法

吃飯在 我們日常生活上是一件重要的事情，因爲我們能夠活着是任人不能否認的，完全仰仗着飯的力量，這樣看來飯對於我們是如何重要啊，然而有些人關於自己的飲食，總是不願意吃的樣子，我想這都是胃腸有了毛病的原因，如果要想去掉斯病，必須先調整胃腸，胃腸一强健，食慾自然就能增進了。

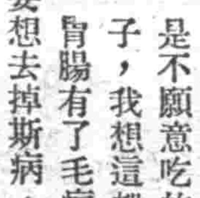

若素是 調整胃腸的聖藥，服他能增進食慾，强化胃腸，提高營養，賦活體內各部細胞，患斯病的人服用若素，特別能使全癒。

若素

定價 錠劑二十五日量一元六角 粉末 十日量一元六角

奉天市信濃町十七號 若素製藥株式會社

淋病

利尿・止痛 淸濁・滅淋

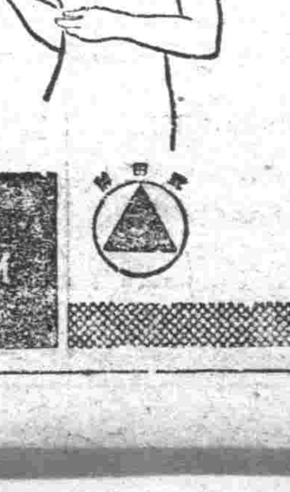

【主治】 急性慢性淋病 淋病性副睪丸炎 淋病性攝護腺炎 淋病性關節炎 淋病性膀胱炎 婦人淋病 細菌性腸疾患

【定價】 10片 20片 50片 100片 300片

總發行 株式會社 武田長兵衛商店 日本大阪市東區道修町

滿洲總發行 滿洲武田藥品株式會社 奉天市大和區春日町

伊斯拉文 糖衣片

慶祝日泰締結攻守同盟
兩國首腦交驩放送
堅持友好誓相提携不渝

【東京廿三日電】日泰兩國、於大東亞戰爭之下締結攻守同盟、敢然爲東亞諸民族之解放、而展開聖戰、月之廿三日午後九時爲記念攻守同盟之成立、遂令日本東條首相與鑾披汶泰國首相之交驩放送、對兩國國民、聊以慶祝之辭、即午後九時先由首相官邸、放送泰國國歌後、東條首相代表日本國民聯以祝辭、隨之又同十五分由泰國送來日本國歌、並泰國國歌後、鑾披汶首相對日本國民放送祝辭、隨之又回顧日泰兩國關係之歷史、過去乃至希望現在之友好親善關係、而延長擴大至將來、而互相擁相助、爲解放東亞、戰至最後之旨、東條、鑾披汶兩國首相之放送內容如左、

東條首相

余最尊敬親愛之泰國總理大臣閣下並泰國官民諸君、當此日泰攻守同盟締結、由衷心表示祝意、並得有以致意之機會、實爲余最光榮且欣快之事、泰國民之由來富於自由獨立之氣象、可顯然徵諸史乘、此此閣下提唱泰國之自守、與努力於泰國民之精神作興、使余常不知如何敬服、爲是於本世紀過去百一世紀、爲美國之政治的經濟的壓迫、致泰國之健全的發展被阻、余對此而表同情、同時亦代我等東亞民族遺憾、而我國與泰國親有三百年悠久之傳統的友好關係、且近年兩國之親善關係、益加緊密、即昭和十二年十二月、締結修好通商航海條約、去年六月復有友好親和條約之成立、而入本年又以日本帝國之調停、和平解決貴國與佛印之國境紛爭、且與此相並行、兩國之經濟的關係近年亦頗加重要性、而兩國之重要物資交易、亦急激增加、而東亞新秩序之建設、的經濟的壓迫、益形熾烈露骨、日本帝國敢然蹶起、而不得已採起擊滅美英之干戈、今際此決定東亞千年運命之世界大時局、泰國閣下一大勇斷與明智不予遲機、與日本帝國遂行全面的協力而茲已見劃期的日泰攻守同盟之締結爲東亞興隆不勝欣快之至、又開戰以來帝國陸海軍已獲赫赫之戰果、今美英之東亞據點中香港、已陷於日本掌中、而馬尼剌、新嘉坡亦陷落已迫於目睫、故確認由大東亞將美英勢力完全驅除而來並共榮圈建設之基礎確立之日亦不在遠、至余所願者爲今後從與閣下並貴國官民緊密提携互相協力、而向爲大東亞建設之戰爭勝利一路邁進、臨終余對貴國官民對與貴國軍共戰之我國軍隊所寄予之多大好意茲表感謝之意、並祈閣下並貴國之幸福繁榮云、

鑾披汶首相祝辭

余所尊敬之日本帝國總理大臣閣下並日本國民諸兄、余以非常之欣喜傾聽閣下所言、余茲代表泰國民、略述閣下所言、予泰國民之深甚感銘、而閣下引用歷史、述及之日泰兩國間之友好關係、正符所言、故余敢附言與日本繼續友好關係之國、於世界上惟有泰國一國、而由於日泰兩國之交通史、可知泰國船並泰國人與日本有多年之通商、是示日泰兩國之特殊的友好關係、泰國之歷史亦與日本同樣、受日本過去所受之同樣壓迫、即佛曆二四〇七年英國、荷蘭法國及美國之四國軍艦日本之下關償金、然三十年後即佛曆二四三六年、法國軍艦又侵入湄南河、強制泰國支付三百萬泰幣之償金、閣下吾等兩國此豈非遭遇同樣之運命乎、更有荷蘭自阿瑜齊亞三朝時代、對泰國即加以壓迫、一方美國至少奪去泰國領土即曼谷之南部地方及純粹之泰國民居住之泰亞易地方、由此點觀之、我等互相同情之友好親善關係、必須緊密、而由於新調印之本條約、日泰兩國軍隊爲亞細亞名譽之協力、並非新協力、蓋二百年前便有日泰兩國軍協力之戰、昭然示於史乘、又駐屯於泰國之日本軍隊、軍規嚴正、故泰國人迎以所有之友好的態度、泰國軍隊、欣然與日本軍隊相協力、爲亞細亞名譽而戰、閣下殆深知泰國爲恢復印度與緬甸獨立之中心地也、愛緬國之印度人及緬甸人、欲恢復自由者、多居於泰國、彼等努力恢復自由、歷有年所、但尚未獲得機會、當此之秋、今日印度人、爲結成印度自由恢復之情勢、吾人確信最後之勝利、必在亞細亞、最後、本人對於日本及日本國民緊榮幸福及日本軍爲全亞細亞得最大精華之勝利、苦於其重壓之諸民族、均有偕恩恢復自由、衷心表示敬意、

踏地雷砍破鐵絲網
冒敵彈雨奮勇登陸
馬來上陸部隊報道員詳記

【〇〇二十三日電】日軍於八日未明開戰時、已於馬來東岸之要地柯達巴爾實行壯烈之敵前上陸、始終繼續果敢之進擊而突破敵軍第一抵抗線關其詳報迫二十三日該上陸部隊報道部員手記方持至當地、至是乃明實相、據大本營陸軍部發表、謂該上陸部隊突破國境堅固陣地殲滅英軍機械化部隊繼續進擊戰況極爲有利云云、甚爲簡單蓋敵軍擁有三千兵力及四千門之大砲據堤佈地雷、鐵條網頗爲堅固之已設陣地實行熾烈之應戰、而日軍對此之奮鬪竟神出鬼沒異常得利下爲該報道班員之手記八日夜間因值月明故敵已料到日方艦隊之接近、於日軍開始上陸之後之一霎時即由海岸一帶防禦陣地、加以猛射、由午前三時半起敵戰鬪機或轟炸機終繼續襲擊日方輸送船團起初只以二機至三機經一小時迫五時乃增至四機或六機更經半小時由六時起凡三十分鐘後增至六機乃至十機飛翔於夜空間、只聞炸裂之爆音、轟然而起、由海岸一帶之斷續傳來集中砲火因船體而之擊中、時見海面滿佈滲漏煙風怒吼海濤狂嘯、脫離本船之上陸部隊之小艇、進行較平常遲緩然仍奮勇與前因敵由海岸防砲火一瞬炸飛艇大艦艇日艦〇〇丸終于午前五時三十分起火、火花照耀海上不勝壯烈然船上高射砲隊員猶若無見竭力奮戰上陸部隊之小艇陸續上日、即於海面以機槍開始掃射、於甲板脫離跳入水中敵似益止日軍上陸、敵艦門機竝文出現於海面、等亦切齒奮戰、連連擊墜敵機、只見數機之黑翼上燃出紅燄之火焰、頃降入海中日軍吐出白沫、雖遭於水彈、員亦有吶喊乘艦者然抵岸之兵士隊等、竟無一人失槍者方游泳之兵士奮勇殺上海岸、可見日軍堅強之精神余因而感泣、奮然泳至海岸殊然容易、潮起甚高、有若白洲、約十米許即敵之鐵條網、屬背形之鐵條網之背後輪尤設三稜形之有刺鐵線、再後復設鐵條網、五十米後則爲小丘地帶、滿是椰子木影之間、隊若山嵐、日軍將兵毫無藏身之餘地日漫浪花之崩壓、幾不能動、敵陣則大占優勢、尤似並有槍火器日軍大抵由正面前進時兵隊已開始掘砂隙、身以避忽開已方槍掌聲然加緊、持鐵條網之一兵已突進敵陣地、正就此時、忽聞轟隆一聲、砂塵捲、蔽天空、隊長狂喊注意地雷後復聞轟雷數起將兵均砂礫覆身兵等、分押砂土、一直前進、鐵兜閃閃發光、兵士以砂埋身活動、砂上僅留有寒光與人之刺刀、未幾卒迫近於鐵條網兵隊乃開始以槍柄掘砂時無一人發聲、極爲寂靜、雖亦時間槍聲或砲彈之炸裂聲、然如此、恬靜之、可鳴、工兵隊之鉄、漸次挖毀鐵條網、瞬息鐵條網之刺已被揚砂爆成土、龍兵隊、等將而藏、截斷鐵總、首一處之三種網、十龍之兵等乃一齊猛進、喊聲四起、大破第一線之鐵條網、有刺之鐵線、亦告而失效、其背後之鐵條網亦爲日軍拆毀於是敵後撤隊陷于狼狽滿身泥以砂血之兵隊、而前毫無敵之蹤影、原來棄槍之敵軍已逃向他處矣、

仰光戰慄
市民紛逃

【里斯本廿三日電】據到達當地之印度可靠情報、緬甸首都仰光市內各處均大事擴張防空壕、以爲準備門戰、更有政府發令於市內建造二十處防火用大貯水槽市民皆因此類戰鬥準備而陷於不安、雖市當局方面作總留勸告、但市民仍繼續赴各鄉間避難云、

加軍司令陣亡

【斯德哥爾摩廿三日電】日軍在香港攻略作戰、英軍似受莫大損失、而據美聯社奧大瓦電訊、加拿大軍當局亦確認該事實、同時發表、加拿大派遣軍司令官紀格羅遜代將於是役戰歿云、

國府派專員
收撫華僑

【南京二十三日電】國民政府因此次大東亞戰爭之進展乃對南洋華僑之獲得積極的進行其第一着手者決派政府委員張永福氏赴華南方面於二十三日之行政院會議上任爲僑務委員會特派委員該氏乃國民黨之元老爲南洋華僑之有力者與國父孫文至交當茲掃除英美壓勢力之際同氏兩活躍大可期待又同氏近將赴廣東汕頭之地設辦事處開始僑務工作云、

不應輕視日本
英報吁冀企圖挽回頹勢

【斯德哥爾摩二十三日電】倫敦對於大東亞戰二週間之結果、開始冷靜檢討、亦與此關聯在國英美陣營再建挽回頹勢之說、漸有力、實現彌首相之訪問華盛頓、關此、二十二日之倫敦主要各報論調如次、
(天克日報)英美側陣營在現在最緊急時、期在確立集中的作戰、日軍在馬來半島之成功、非僅因擊沉雷巴爾士、威爾斯皇太子號等主力艦也、右二主力艦之喪失、對馬來北部地上戰究有何等影響不能言明、蓋日本於陸軍在馬來半島已得堅固之立足地、可無憂英海軍之攻擊而進擊也、新嘉坡之命運、現在極危殆、

(每日圖報)於緒戰之日本軍的成功、因英美不能即取共同動作、開戰數月以前、英美不斷宣傳日本軍、尤以空軍勢力低劣、因此對日本軍實力過小評價喪失英美在太平洋上之優勢海軍力矣、且新嘉坡已頭危殆、然今後之戰局短期的作戰、今後英美取緊密統一的作戰最爲緊要、

兵力不足致敗
馬來司令轉嫁責任

【里斯本二十三日電】日軍繼續破竹之猛進擊、馬來英國軍、退卻復退卻、英國馬來軍司令官鮑邦大將、二十三日會見記者團、言明如此轉敗戰之責任、轉嫁於兵力不足、

馬來各地之英國軍、其兵力若極大、且裝備亦極充分時、應不至於如現在一路退卻、尤其裝備不足更甚、蓋以英國對蘇聯援助武器、又加利比亞作戰抽出多數優秀武器故耳、

美罷工潮沸騰
當局狼狽急籌對策

【里斯本二十三日電】開戰以來英美兩國之慘敗、使美勞働者間、反戰氣氛之氣運更深一層昂揚、故雖於戰時中、各地之同盟罷工、仍次第示蔓延之徵兆、從美政府、爲此對策、頗費苦心、據國際新聞華盛頓電報、美政府、二十三日關於勞働問題處理會議開特別會議、對果決禁止一切同盟罷工及工場閉鎖、爭議已和平解決、並決議特別戰時勞働局之設置云、

兩重工業地罷工勃起

【斯德哥爾摩廿三日電】在大東亞戰爭緒戰即受大打擊之美國、刻下忙於整備對日陣、但爲其妨碍者、即有罷工問題、頃據克里維蘭及舊金山電訊、該兩地方已勃發罷工、原來一、克里維蘭陸軍關係者言明、該地鑛物化學公司罷工、火藥生產力、大受威脅、
一、舊金山附近、曾接工罷工、漸次惡化、是以美國海軍陸戰隊員、於接受海軍訂貨之一百十四工廠大門、分乘裝甲車、從事警備、相傳此等諸工廠接受之訂貨、約十億弗、海軍當局、非常重視此罷工云、

制敵益感容易
鉢立中佐談估威克島意義

日本海軍陸戰隊二十三日午前十時三十分已完全占據太平洋中央要地威克島、關於日軍攻略威克島之意義、據駐滿大使館海軍武官輔佐官鉢立海軍中佐談述如左、以威克島之占據、日軍將可以此島攻敵之前進基地、而益延近敵方、因敵攻日之可能性、亦不得不歸之弱化、且日軍以威克島爲起點、進攻容易、威克島以西及以南地區之敵基地、亦益受日海軍之脅威、爲以此清掃此等敵軍基地與前此占據之關島、概可收同樣之效果也、今香港爲於旦夕、菲律賓、新嘉坡之占據、亦不過時間之問題、故占據該島者、在今後之作戰遂行上、殊具有極大之意義云、

不解日軍實力
渝軍欲逞反受重創

【南京專電】呼應於大東亞戰爭、而於廿日未明、一齊開始行動爲潰滅重慶軍隊之江南作戰、首於物心双方、均迫至最後之階段、對於重慶側、徹底賭以致命之打擊於重慶側、雖起初依據日本今次對美英之戰爭、於抗日戰爭上、易於進行、而可期待、但終與事實相反、化爲烏有、日軍於大東亞戰、自開戰伊始、既奏赫赫無比之戰果、於是太平洋全域與其他廣大戰場上、英美之勢力一落千丈、然國民政府側、卻無任何之動搖、反與友邦益態協力、盡依既定之計畫節節邁進、至於施策無術、呆然拱慘之蔣介石、實已施盡技倆、忽視根本條件之變化、渝於自暴自棄之態、雖屢有令總反攻之態、但於各戰場各地、頑固蠢動、虛張聲勢、無奈、日軍先發制敵、對於所有之軍隊、均予有偌大之打擊、此足證其脆弱之實態也、誤認日對美英戰爭、彙謬斷伴此勢態之重慶側及其背後之英美、即抵至何時何地、當飽嘗致命之苦味云、

新嘉坡禁航
英當局發表

【里斯本二十二日電】據新嘉坡來電云、英軍當局、二十一日夜對英美船舶、發出布告禁止自日沒至日出止

自當率先抗戰
挑釁責任完全在美
英國朝野一般見解

【里斯本二十二日電】據倫敦來電、香港、馬來半島之英美的頹勢、及對菲島其他美國軍事根據地、日本軍作戰成功、予英朝野以深刻之不安、與買琪爾首相渡美有關連之太平洋作戰、因由美國先起、責任完全在美之議論有力化、然香港之防衛早已絕望、英側亦已承認、主張新嘉坡爲較菲島爲優之軍事根據點、在買琪爾、羅斯福會談之際、亦提起死守新嘉坡之問題、對此更希望美蘇兩國間、成立對菲島、新嘉坡之協定、一方面關於聯合國單一司令部設置問題之四國會議的成否、惟在美國之態度如何、預想右單一司令部成立、其所在地將爲華盛頓、美國之生產勞働力、結局成民主主義之兵器廠、美國爲對樞軸國戰爭之頭領乃當然也、此英國側一般之見解、

新嘉坡危急
澳軍擬死守

【斯德哥爾摩廿三日電】日軍在馬來卓著赫赫戰果、英國東亞牙城新嘉坡、逐曝露危機、據二十三日此間所得確息、澳洲政府、二十三日招集戰事議會、愼重協議結果、正式決定死守新嘉坡並行準備對該方面即時派遣空軍大部隊、而買勤首相、廿三日向買琪爾英國首相及羅斯福大總統、致送親書、報告關於對日戰之澳政府作戰計畫、

羅賈會談成果
英國咸抱悲觀

【斯德哥爾摩廿三日電】買琪爾英首相、忽然攜同賓巴芬克軍需相及威爾遜參謀長訪問華盛頓之事、一般者均視爲對處日本對英美宣戰之急劇之戰局、而發行協議英美之強化合作者、但當地識者息觀通者、則均以爲日本與英美開戰以來、日本陸海軍即獲得赫赫大戰果致英美國均甚爲之周章狼狽不堪、且美國太平洋艦隊已不得再以其主力通航於新嘉坡、當此英美對日共同作戰之際、該兩國之利害亦不見有一致情勢、英國深期待華盛頓之英美會結論、但美國之軍事、經濟、等援助已早有不負英國之期待、故時英國方面頗懇親華盛頓會談之成果

美政府聲明

【布宜諾斯愛利斯二十三日電】美國政府當局、極力宣傳買琪爾總理訪美、舉開華盛頓會談之意義、二十三日發表聲明如左、

△第一聲明 買琪爾總理、爲與羅斯福大總統、討議關於實行戰爭之凡有問題、現已達美國、該總理受羅斯福大總統之賓客待遇、

△第二聲明 羅斯福大總統與買琪爾總理之會談、有二根本的目標者、固勿待言、本會談將必公式包含蘇聯重慶荷印及英帝國諸領於是必能促進關於實行戰爭之全的團結、且或要請其他諸國、亦須注最善之能力予以協力、在此次會談、告終以前、似將不作此以上之任何發表、

警務廳長緊急會議
檢討時局對策
昨晨在京招集嚴肅開幕

緊急之全國警務廳長會議二十四日上午九時半、在治安部四樓會議室舉行、中央側于治安部大臣渙谷次長、谷口警務司長各科長以下關係者凡二十名、地方側齋藤奉天警務廳長以下全國各警務廳長二十名出席會議之前、先向皇居及帝宮遙拜後、捧讀日本對美英宣戰布告大詔、及關於時局之詔書、入於議事、先是于治安部大臣致激勵辭、要望負時局下重責警察官之奮起次之、谷口警務司長致訓示辭、繼之關於各主管細目、有所指示、正午休憩、下午入於懇談、聽取地方側之實情、並關於當前重要諸問題、於中央地方間、祖誠交換意見、

力求治安穩固
谷口司長席上訓示

谷口警務司長、於緊急全國警務廳長會議席上、訓示如左、

必須覺悟及大東亞戰爭之今後頁長期化、而我滿洲國、正須如皇帝陛下關於時局之詔書所示之旨、由物心兩面、協力日本聖戰之完成、尤其於此非常之秋、担當維持國內治安重責之吾等警察官、必須充分認識時局、並爲確立完璧之治安、而努力邁進、而關於臺與開戰同時所發訓電上指示之防諜並取締經濟事犯、望加以萬全注意、尤其關於敵性國之謀略宣傳等、顯期其對策之無遺漏、又經濟事犯影響於國民生活安定頗大、故對此等事犯、必須講以斷然措置、並望努力指導防犯、而既爲職於警察自當善以誠意與愛臨諸民、同時內部須保持綱紀之肅清、而關於職務、留意於勿招世人之或稍疑惑、又我國於地理關係上、對北邊之守護、亦須常加注意勿怠、並望整以即應有事之防衛勢態、而靜觀事態之推移云、

美國奸狡的外交政策 (六)
宣稱中立不過緩兵之計
見風使舵乘機大獲其利

外務局 三浦次長

第一次歐洲大戰之際、威爾遜大總統初言、「美國之戰、有足誇者」、大戰勃發後、猶即布告中立宣言、顧威爾遜總統遂爲種種事情所誤、結局、遂不得已而參戰、唯此「戰爭有足誇者」之運標、定係猶伏彼心裡的良心之呼喊也、余以爲此藍美國反省無戰果何所得之結果也如前所述、美國、以大戰結果手執和平會議牛耳、負債國一躍爲最大之債權國、其他通商上、有取英國地位而代之之得利、其所獲得、固甚大也、然在他方、莫大戰債、難於處理、戰債處理問題、頗感棘手、加之、大戰反動之世界的不景氣、來襲美國、國內各種産業、陷於極度麻痺狀態、羅斯福就任時所課之當前任務、實爲國內產業復興問題、依吾人所見、羅斯福任務殆收刈十五年前同黨先輩、威爾遜所蒔之種子也、而其施政、歐洲之容、又行戰慄怪備、舉政府今更當憶起祖先華盛頓遺訓「不干與外國政治的葛藤」突、維持法、不能想像、從而前述之中立義乃至正統孟祿主義之閃光、日採取此政策、美國擁有國內自給自足龐大資力、在地理上亦佔不受他國侵入形勢之地位、極可謂合理的態度也、此中立法、迅速適用於同年之阿比西尼亞事件、一九三六年二月末期限雖來、而歐洲危局、似未易緩和、因暫延至翌一九三七年五月一日、俟其期限到來、更加以一大修正補足、後乃見諸恒久的中立法成立、其要領大體如次

一、大總統在外國間認其現在有戰爭狀態時、須布告其事實、

二、右布告後、次列行爲當然不法、

(一) 美國向交戰國、或爲轉送交戰國向中立國輸出之兵器、彈藥、軍用器材、

(二) 美國船向交戰國輸送兵器、彈藥、軍用器材右兵器類之品目、大總統指定之、

三、雖兵器類以外之物貨、爲保護美國安全、和平及美國民生命認有必要時、大總統得限其數量、(一) 船舶旅行、(二) 美國民禁乘交戰國船舶、(三) 軍國之港、禁使用爲交戰國之軍艦補給根據地、

(四) 限制外國潛水艦及武裝商船入美國港、

(五) 美國船禁止武裝、是物資禁向交戰國輸送、又(二)須發限制其輸出布告、其效果如次、

(一) 布告輸送禁止後、美國船將是等貨物向交戰國輸送、便屬不法、

(二) 布告輸出制限後、貨權利、未移於外國人之手以前、此輸出即不法也、(此乃康機時禁輸品恐爲交戰國軍艦捕獲之禁令也)

四、大總統既布告戰爭狀態存在、於前記之外使生如次效果、

(一) 美國內一切人士、買賣交換交戰國之公債、有價證劵等、供與借款或「信用借款」、以及爲金融要請或受領等、均屬不法、

(二) 美國民禁乘交戰國船舶旅行、

以上諸條項中、現金支付物貨輸出制限之規定、換言之、交戰國由美國購入物貨、以現金支付代價後、須以本國船輸送之所謂現金自國船主義者是、而依此條項付以二個年期限即至一九三九年五月一日之期限也、如前述中立法之制定、畢竟鑑於上次大戰之經驗、交戰國双方、以平等公平爲理念、爲根本理念、將來大戰爭中、美國固守超然態度之海外市場、亦從而受有局限、延至波及國內產業影響甚大、結果、更出之方策、即當觀爲現金本國船主義也、

確保國民經濟健全
謀培植高度國防力
飯澤主計處長談豫算案

康德九年度豫算決定、飯澤主計處長廿四日會見記者團上、闢此陳述如次、

康德九年度總豫算中同特別會計豫算、於本月八日、既告完成、經諸手續、於廿六日公布、當完成之前、雖迎大東亞戰爭新事態、但在已編成之當初、以完備日滿一體之高度國防體制爲根本方針、尤其處此重大事態、又認爲無大變革之必要、充分得編成即應之豫算、

明年度財政計畫、於歲入豫算、重視租稅、就中尤重視內國稅之收入、將此本諸對處重大時局充足財政需要抑制通貨膨脹吸收國民購買力之見地、俟內國稅之增徵以謀國民負擔合理化、內國稅之收入爲三億八千萬圓、與本年度豫算相比、增加八成、公債之發行、止於最少限度、是以總額爲四億三千萬圓、較之本年度實績、減少六千萬圓、其一般會計滾入分、爲一億四千萬圓、比較本年度實 績一億六千萬圓、減少二千萬圓、一般會計止於歲出豫算之七%耳、較之本年度、下降三%、歲出以完成日滿一體之高度國防國家體制爲主眼、是以重點指向國防諸施設之整備、生產力之擴充、開拓政策、勞務對策及國民生活之經費、其他一般經費、極度壓縮、即新規經費全體的否認、且既定經費、極度壓縮謀捐財源、以努力捻出軍需經費、即不能與物資、勞務保進之經費、取絕對不容認之方針、財政計畫、則謀國民經濟之完全調和也、

而明年度豫算之特色、設豫算高度之彈力性、對處事態所由起之急變、臨機措置、俾無遺憾、是以保留特別準備金、爲積極後援助日本完遂大東亞戰爭、對日寄與之任務、克盡萬全、在對日輸出物資增產與生活必需物資自給自足化上、講求財政上之措置、

九年度豫算一般會計、歲出入八億二千餘萬圓、與本年度相比增加一億七千四百餘萬圓、即二成二分弱、對此、特別會計歲入十七億五千餘萬圓、歲出十六億五千七百餘萬圓、與本年度相比、歲入減九千八百餘萬圓、歲出減一億圓餘者、於明年度豫算、北邊振興特別會計、滾入一般會計中、國都建設局特別會計廢止、移管於新京特別市之豫算中、完備突破未曾有重大時局體制的明年度豫算、一般特別兩會計純計、歲入十七億六千八百餘萬圓、歲出十七億五千八百餘萬圓、比本年度當初豫算、各增約三分、以形成經費重點爲最高度、確保國民經濟之健全性、以謀高度國防力之培養、以期萬無遺憾、

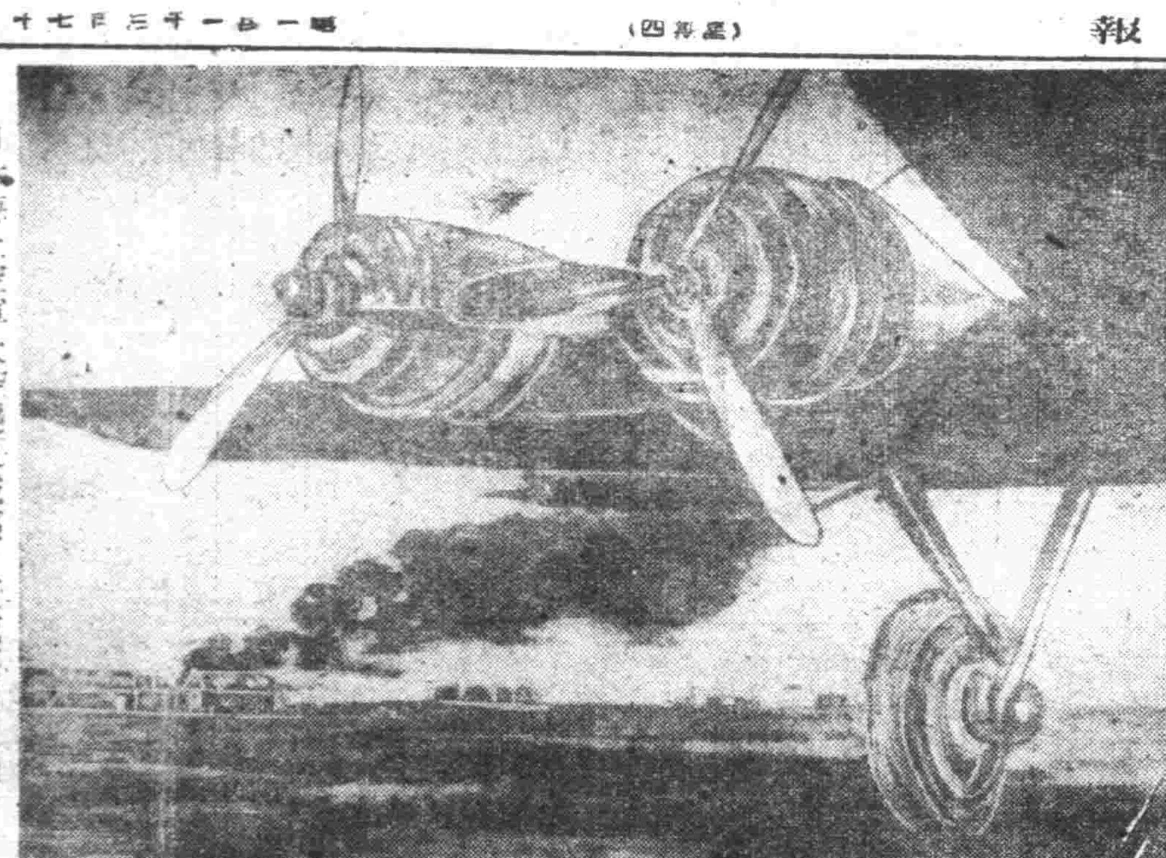

日本海上空軍大空襲夏威夷、夏威夷西康飛行場火焰衝天、已兆焚如、(本照片自夏威夷奈醃至舊金山、自舊金山有線電送至紐約、自紐約無線電送至不宜諾斯愛里斯、自不宜諾斯愛里斯、無線送至柏林、自柏林無線電送至東京、)

祝創立三十五週年
東邊道開發株式會社
通化 二道江

營業所遷移啓事
時値隆冬氣候寒冽恭維鴻業昌隆凡百順遂爲祝是頌啓者敝店久蒙關顧感激良深此次敝店營業所於十二月二十二日遷移左記地諸希倍加賜顧是深盼禱匆匆於報面致意尚希見原是幸
再者前在小西區小西街二段一三四號之店舖即（小西關店）照常營業尚希諒察
康德八年十二月
株式會社 田村駒商店奉天支店
奉天市大和區驛生町十六番地
電（三）五一三九番
小西關店電話（二）五五〇七番

長生醫院
內科 小兒科 專門
病室完備 入院隨意
院長 女醫學士 王德芝
(地址及電話)

人造乳 (廣告)
雀斑 (廣告)

聲明脫離
敝人崔金貴與侄崔殿臣永臣侄國臣四人早已分居近因其四人性質不定任意胡行恐受牽連故聲明脫離關係其四人不論與何人發生債務並其他一切行爲與鄙人毫無關係特此聲明
奉天一德街四段八號
聲明脫離人 崔金貴

出兌接兌聲明
啓者茲有坐落奉天市小西區小西街五段九八番地奉天豐成億商店因生意不欲前圖已將舖業貨物內外欠項全部兌與宏業商工社經營嗣後關於接兌前一切業務盈虧與出兌商無干特此聲明
康德八年十二月一日
出兌商 奉天豐成億商店
接兌商 宏業商工社 謹啓

本人領名大照一張
本人領名大照一張坐落四平街於南至河西至李姓界石北至袁姓界石於事變焚失除請縣補發新照外聲明作廢
王克嘉啓

公告
本縣公署於康德九年度所辦理之工程財團礦業財團登錄之登錄公告日文於奉天市發行之滿洲日日新聞滿文於同市發行之盛京時報揭載之
康德八年十二月二十五日
昌圖縣公署

退股聲明
啓者敝於人康德七年九月間合資開設鑫泰德轉運業至本年八月間將本股退出今後該號盈虧及存欠賬目担保等事與敝人完全不發生關係特此聲明
聲明人 張德銓

緊要聲明
啓者敝號股東關榮三因事抽股於得之股本金照數付清並將已前經手保管本號蛋圓形圖章丟失作廢嗣後該圖章任何事項及其他事務概作無效於敝號無涉今後所有敝號圖章更新三角形有效恐未週知特此登報聲明
奉天市敷島區厚生街四段七一號
聲明人 長馨園謹啓

聲明父予脫離關係
啓者敝人長子史昶因他在外胡爲敝人須出親友於本年九月間業已將他分出從此以後各立門戶該史昶明無論在外與何人發生往還事或可作違法之事敝人概不負債恐親友不知故登報聲明
聲明人 黑山縣粉市街 史香閣啓

緊要聲明
故叔周連三領名大照一張坐落臨江縣河口村七道江下則地六畝東至王姓西至韓姓南至王姓北至華姓民國十六年在六區公所被扒燬除請縣補發新照外特此聲明
周殿富啓

斷案如神
啓者敝原籍本溪縣東小市北營闊南營馬皮屯西山石嘴子鐵人後占多年現奉天地方法院泉大長審判得以撥雲見日洞悉隱微可謂斷案如神矣感激莫名特此登載以表謝忱
七十老人成啓彬謹啓

更正聲明
啓者敝人前因家務關係曾登小兒美方字王巷並聲明其一切之事務加以限制近經各方考察並無不正行爲歸其將來立身名譽及宗嗣之繼承等計此登報更正諸親至友統予諒鑒
聲明人西安縣 姜化東啓

滿洲國赤十字社救護看護婦生徒募集
一、募集人員 日系者約三十名 滿(蒙)系者約四十名
一、報名日期 康德九年一月三十一日
一、應募資格 年齡在十五歲以上二十五才未定婚者日系者高等小學校卒業、滿(蒙)系者國民優級學校卒業或修業二年制補習科及女子國民高等學校二年生修業的程度、身體強健思想純正須讀日語者
一、採取方法 對於志願者學科試驗(國語、算術、理科)及口試同時並施行身體檢查、實施採用
一、考試日期 康德九年二月十二日
一、入學日期 康德九年四月一日
一、報名地點 奉天市浪速通三〇番地(即大撫順東側)
滿洲國赤十字社奉天省支部
電話 二・三三七七 二・〇七一番

失照作廢
敝王金升領名中則街基二畝戶管張坐落奉南縣樣子哨仁義區東至申姓西至王姓南至道北至周姓於大同元年六月間匪亂遺失除請縣補發新照外特此聲明
王金升啓

失照聲明
敝前以本領名係照坐落遼東南門內文廟家管基地計地二畝七分二厘五毫東至尹姓西至南安北李姓內字二十七八號大照乙張不慎遺失除呈縣請補發新照外前照勿論何人拾得概作無效特此聲明作廢
通遼 王振九啓

脫離家長與家屬關係啟人
李景芝即李桂芝
原籍奉天省新民縣拾五年間縣七月二十三日張蘇人許配於興隆店人劉宗民國下爲妻孫柔因楊光祖彼時在興隆店郵政局充局長之職距料過門後該楊光祖即有鴉片嗜好吸食毒品之嗜好將其嫁給敵人方面親友接至家中始知楊光祖原籍安東將敵人攜到安東家中始知楊光祖即三年拾二月將敵人由安東攜來奉天借名... (文字模糊)
聲明人 李景芝

奉天純益染織株式會社 (公告)
茲訂于康德九年一月二十三日(金曜日)午后二時在本會社會議室開催康德八年度下期定時株主總會附議左記事項除分函外應請各株主查照屆期出席爲荷
記
一、康德八年度下期營業報告書貸借對照表及財產目錄損益計算書承認之件
一、本期利益金處分案議決之件
康德八年十二月二十四日

聲明作廢
敝等左記戶管大照於事變時焚失除請縣補發新照外聲明作廢
種類 號坐 至 東 西 南 北 畝數 領名人
大字戶管 二照 一號 坐落 清紅土崖 二道陽岔 ... 紅土崖村趙姓等

經濟與產業

愛護資源順應國策
鐵屑等廢品收回成績極佳

戰時因鑑於資源之愛護回收之重要性、經濟部乃使資源回收機關之滿洲資源愛護協會、積極的活動、對鐵屑纖維屑之回收、會以經濟部令佈告屑纖維統制規則、以謀其蒐貨成績之向上、八年度之同協會蒐貨回收成績如左記、計金屬纖維、其他約達七百五十萬圓、預定明年度爲千五百萬圓、

△八年度回收額
金屬　鐵屑　二萬八千噸　三百萬圓
其他　五百　十五萬圓
纖維屑　九千三百噸　三百三十三萬圓
像皮屑　二千百噸　五十萬圓
容器　五十萬圓

滿洲投資証券會社
導入生保資金

【東京電】爲生保資金之對滿導入線而於本年六月設立之滿洲投資証券會社、過般第一回募集額全滿收入一億元、故近與生保側交涉結果、決定第二回募集額爲二元、而於明春三月乃至四月之第二回收入額爲五千萬元關此已得當局之內認可、而當此次之第二回募集、參加第一回募集之明治千代田亦加入、因此生保協會加盟全保險會社、亦將參加而從來之預定資本額、爲總額四億乃分數回募集、然第二回募集額、大體以三萬圓收入、對殘額一億圓、則另以生保側之所有價證券繳納、又滿洲投資証券之本月末投資額、爲九千三百二十八萬元、從來專爲滿業所有之日鐵、日立與日產系株式相交代、最近又實行滿洲國政府所有滿電股之交換投資、將來投資更不限於日產系、而擴及於在滿諸會社之股份云、

華北纖維製品
企圖一元統制

【大阪電】伴隨華北之棉花收買及配給機構之改革確立、纖維製品之配給機構、實甚必要、關係官廳及業者方面、刻正忙於樹立成案、大抵以主張設立華北纖維協會（假稱）之見解爲最有力、即以該案強化與大現在配給機關華北纖維組合、設立新華北纖維協會（假稱）、決定關于在華均之年產品及日本輸入製品、均由該協會購入配「之、關于協會內部機構、定爲中央統制會及地方統制會之二者、由統制會按四半期設定製品之購買價格、販賣價格、及數量等、藉謀華北纖維製品配給之一元計畫統制也、

東拓人事異動

【東京電】東拓以二十三日令、發表調動（括弧內係舊職）如次、

調查課長（北京支店長）渡邊浩哉
免調查課長兼務（經理課長兼調查課長）松原啓一
署理北京支店長（北京支店次長）水島五郎

調查南方資源
日農林省新設調查室

【東京電】關于菲律賓、馬來、荷印、及其他東亞共榮圈之南方諸地域之資源並經濟事情殖民地行、等、爲實施綜合的調查、以資強化今日之農林行政施策計、所以農林省當局、目下決定於省內農林大臣官房新設「南方資源調查室」近將開始活動、關於構成人員、由省內各部局之農林水產各方面專門家及課長、事務官、技師等擔當、以三十名組織之、此等調查員、擔當第一線之調查、久保統計課長、充富室長、毛利飼料課長充當室次長、並且爲即應將來之必要、在省外亦囑託專門家、目下此等調查員、正在準備調查食糧、油料、纖維、飼料、嗜好品、香料、藥劑原料、家畜、畜產物、水產物、林產物等之分担事務中、俟準備完了時、即赴各方面實行資源之蒐集及調查云、

日本製鐵
募集社債

【東京電】興銀當局、於二十三日發表日本製鐵第十七回社債一千五百萬圓募集條件、其中公募爲九百萬圓云、

華北開發會社
舉開臨時總會

【東京電】華北開發會社二十三日午后、在鐵道協會開臨時總會、提出對於理事一名監事一名補充選任並退職役員贈呈慰勞金之件、結果、理事小川鄉太郎氏後任決定爲小林茂三郎氏（三井物產大阪支店長）、監事中村應氏後任決定爲松山宗治氏（前東京財務局長）、監事野村益三氏則再選重任至於向退職役員贈呈慰勞金之件、一任總裁處理云、

況如左、

一、昨年十二月以降、迄本年十一月末當時、小會社異動狀況、新設

一、會社解散一社、收於興中公司開發傘下者爲二會社十一月末當時關……

△滿洲國公債賣買價值（廿四日中銀發表）

第一次四厘	九七圓五〇錢
第二次四厘	九七圓三〇錢
第三次四厘	九七圓一〇錢
第五次四厘	九六圓六〇錢
第六次四厘	九十六圓四十五錢
第九次四厘	九六圓一五錢
第十三次四厘	九六圓一五錢
第十四次四厘	九六圓一五錢
第十五次四厘	九六圓一五錢
第十六次以降	四厘九六圓

融資額總計、一億四千七萬圓合計一億八千二百三十萬圓、又十一月末當時投融資額累計投資二億八千六百餘萬圓、融資五億八百萬圓、合計七億九十萬圓、

係會社二十三社八組合、新設者、華北重石礦（資本金二百五十萬圓）、華北運輸（資本金一千二百萬圓）、新入傘下者、山東鹽業、青島埠頭二社、

一、本年度之投資額、總計、四四千二百二十五萬圓

△有獎儲蓄債券平均價值（廿四日興業銀券發表）（買賣價值相差五分）

第一回	四圓九〇錢
第二回	四圓九〇錢
第三回	四圓八五錢
第四回	四圓八五錢
第五回	四圓八五錢
第六回	七圓四五錢
第七回	七圓一五錢
第八回	七圓三〇錢

日對美國領域生產品
廢止關稅協定稅率

【東京電】大藏省隨同對美開戰、此次對於阿美利加領域之生產品、決不適用關稅上協定稅率因此決廢止昭和十五年勅令二十一號、一、阿美利加合衆國所生產之物品輸入稅率」、近將發出告示、因阿美利加對日通商條約廢棄、自去年一月以降、兩國間之通商關係、已陷入無條約狀態、故其後因爲國間之協商、雙方所約定對於對方輸入品、予以最惠國待遇、至現在止、尙本該勅令而規定之云、

阪船舉開重役會

【大阪電】大阪商船二十三日在本社開決算重役會、承認當期決算案（配利率年八分之譜）於一月二十九日在大阪商工會議所、舉開定時株主總會、附議因任期滿了之役員改選之件、支店新設（名古屋及出張所昇格）（河內、西貢、織谷、馬尼剌、）定款一部變更之件、

野村証券會社
舉開定時總會

【大阪電】野村証券、准自廿六日開催定時總會、對處分利益金案、附議紅利年八分不動可決、

首都統制經濟協力會
招請記者開懇談會

新京統制經濟協力會、爲期達成經濟報國之重要國策從來對統制經濟政策之實施上、即與政府互相協力、致力於經濟事犯之取締、故以往之成績、殊爲良善、今該協會爲闡明其使命並發表來年度會務方針、廿三日午後六時、假市內鹿鳴春飯店、招請在京各新聞記者、舉開懇談會、實行討論經濟統制向各業者徹底宣傳之方策云

津島總裁
說明事業概況

【東電京】津島華北開發總裁、於二十三日之臨時總會席上、說明該社之事業概……

農產蒐貨配給的回顧 (下)

蒐貨配給均入正軌
東亞食糧可以無憂

滿洲農產物、不問其喜好與否、概本諸統制法規、及反映國家意志者流動、由其交易機構、即於統制法制定時設立之特殊會社、滿洲糧穀、特產專管、穀粉管理三社辦理、國內蒐貨、均經交易場供與此、會社收買及配給、至少、此中不容投機的操作之存在也。

統制初、年度爲康德六年度、此際以統制法規之不完全及機構之缺陷、故一時竟陷於技術上之混亂、無論蒐貨配給皆未得發揮意圖之效果、然至第二年度、即康德七年度、統制均入正軌、大抵已收得國家希求之效果、所有蒐貨配給、均按計畫進行、其後雖逢中日事變之長期化、及突起之歐洲第二次大戰、國內外均陷于非常時局、但在該產物價格終未混亂、國家公定之價格及統制法規之秩序下、實行蒐貨及適正圓滑之配給、此種效果實可謂該產物統制之功、而爲滿洲農業政策之歷史、放一異彩也、

第一次農產開發五年計畫之側面、即援助蒐貨配給統制之效果、亦決非渺小、農民迄今已全脫出自由主義的機構操作之桎梏、而得於國家保護下、安事生產者、殆亦統制之所賜也、

關于蒐貨配給機構、及第二年度、更創設出貨獎勵金制度、而至第三年度之康德八年度、則完全排除一切之遺漏、從新實施先錢制度、至是乃達于能儀之階段、各地域對于雖時時所起之事象、雖亦有多少尙須補整技術的之部面、然統制大綱、亦以康德八年度邁入正確之軌道、至少以康德七年十月實行之特產專管、穀粉管理小麥及小麥粉統制米穀管理等統制諸法律之再強化或調整、可整備其機構、自康德八年七月及統合、糧穀、專管、穀粉三社創立滿洲農產公社（資本金七千萬圓）整備機構、於是滿洲農產物蒐貨配給統制益臻完整矣、

由是以觀、第一次五年計畫之農業政策、雖全部傾注於蒐貨配給部面、顧及生產分野者極少、然已一掃對于蒐貨配給分野之根本化處、故第二次計畫乃盡全力從事於生產分野、除於以先錢制度爲基本之增產蒐貨之緊密連繫下、樹立確保第二次計畫遂行之基礎外、中期統制自體之完璧、以東亞食糧計畫謀其完璧、由于蒐貨配給統制之成功、故以第一次農產開發五年計畫遂行之前產物、謀達成目的者、亦非離事、其前途殊大可期待焉、

股票

東京行　單位拾錢

名稱				
東新	[illegible]	[illegible]	[illegible]	[illegible]
大新	[illegible]	[illegible]	[illegible]	[illegible]
鐘紡	[illegible]	[illegible]	[illegible]	[illegible]
同新	[illegible]	[illegible]	[illegible]	[illegible]
奉天行				
滿取	[illegible]	[illegible]	[illegible]	[illegible]
新軍	[illegible]	[illegible]	[illegible]	[illegible]
鐘紡	[illegible]	[illegible]	[illegible]	[illegible]
鐘新	[illegible]	[illegible]	[illegible]	[illegible]
滿業	[illegible]	[illegible]	[illegible]	[illegible]
滿鐵	[illegible]	[illegible]	[illegible]	[illegible]
同新	[illegible]	[illegible]	[illegible]	[illegible]
營紡	[illegible]	[illegible]	[illegible]	[illegible]
煙草	[illegible]	[illegible]	[illegible]	[illegible]
東亞煙	[illegible]	[illegible]	[illegible]	[illegible]
滿洲煙	[illegible]	[illegible]	[illegible]	[illegible]
電業	[illegible]	[illegible]	[illegible]	[illegible]
同新	[illegible]	[illegible]	[illegible]	[illegible]
同工新	[illegible]	[illegible]	[illegible]	[illegible]
新船	[illegible]	[illegible]	[illegible]	[illegible]
電電	[illegible]	[illegible]	[illegible]	[illegible]
同乙	[illegible]	[illegible]	[illegible]	[illegible]
同新	[illegible]	[illegible]	[illegible]	[illegible]
朝取	[illegible]	[illegible]	[illegible]	[illegible]
特產工業	[illegible]	[illegible]	[illegible]	[illegible]
滿土東	[illegible]	[illegible]	[illegible]	[illegible]
電業	[illegible]	[illegible]	[illegible]	[illegible]
滿毛	[illegible]	[illegible]	[illegible]	[illegible]
同新	[illegible]	[illegible]	[illegible]	[illegible]
人織	[illegible]	[illegible]	[illegible]	[illegible]
鐘新	[illegible]	[illegible]	[illegible]	[illegible]
工廠	[illegible]	[illegible]	[illegible]	[illegible]
滿化	[illegible]	[illegible]	[illegible]	[illegible]
土木	[illegible]	[illegible]	[illegible]	[illegible]
東拓	[illegible]	[illegible]	[illegible]	[illegible]
瓦斯	[illegible]	[illegible]	[illegible]	[illegible]
日會	[illegible]	[illegible]	[illegible]	[illegible]

市況（二十四日）

金銀

△銀塊　倫敦　遠期　紐約　孟買　六五留比八分之一　孟特里爾　十一月二十三留比十分之八
△金塊　倫敦　八鎊八先令八分之　孟約　三五弗

滙兌

美日　〃五弗三四仙
英日　〃
英華　〃四弗二仙五〇
美英　〃三片六分之三
英美　〃

商品

△棉花　大阪（前場第一節）　十二月　二月　一月　三月　四月
紐約　現行　一七仙九九　十二月　一六仙二一　一月　一六仙三七　三月　一六仙六三　五月　一六仙七五　七月　一六仙八〇　十月　一六仙八五
孟買　羅吉　一七留比
卜謀拉　一七留比二分之一
法高拉　一四〇留比
△棉花　大阪（前場第一節）十二月　二月　三月　四月
△生絲　橫濱（前場第一節）　一月　十二月　一月　二月　三月
△小麥　芝加哥　十一月　十二月　一月　二月
　十二月　九〇仙　八分之一
　十二月　九〇仙　四分之三

啓明醫院
眼科專門
院長　郭振中
院址　奉天市北市場二段四七號（五區三區馬路北三街）

收集各種空罐頭盒
新集各者函示即將詳細說明或代寄上
天誠空罐集材所
奉天市鐵西區興順街二段九〇號
電話（五）一五九〇番

百萬
宣傳十服有後之效 痰喘咳嗽
與赤白帶特效藥京城「都陽亦藥」（百發百中）專售價每瓶二圓半 兩四圓一瓶八圓一人服用一瓶定能痊癒
專賣所奉天江ノ島町八
マムシ蝮藥房
電話三四五五五

本社廣告事務
請通電話
二一一八九七

淋濁淨
治下淋白帶、尿道熱痛、刺痛、魚口便毒、疳瘡均有特效每盒二元每打廿元

育肺寧
治各種咳嗽、痰喘肺病吐血胸肋疼痛、氣短身瘦自汗心跳每盒二元每打廿元

嬰兒友
治食火吐瀉感冒咳嗽無病常吃免疫、身強有病多吃立時痊癒每袋六角每打六元

育坤寧
治月經不調赤白帶下肝氣下寒胸腹腹疼虛勞不孕無乳均效每盒二元每打二十元

奉天北市場大觀茶園南邊
天慶堂發行

滿洲生命

十一億儲蓄達成
堅忍持久

當我有史以來未曾有之世界大動亂、主要強國均陷於戰火漩渦之際、我亞細亞民族、應藉此機會、謀黃色人種之大團結、實徹聖戰、確立東亞共榮圈、脫離歐美經濟之壓迫、期亞細亞民族之解放、實爲吾人當前之使命。
一〇一
際此之秋、吾等應節約個人之生活、節省冗費、努力達成國民儲蓄、謀國家經濟之安泰、實爲槍後國民最大之義務。
一〇一
值此國民儲蓄實踐旬間、爲達成吾等之使命、克盡吾等之義務、務須努力實踐儲蓄、方不愧爲優秀國民、惟最爲理想、確實、有利之儲蓄方法、當推敝社之生命保險、謹向各位勸獎、務希早日利用、最嶄新的最有利的生命保險

養老保險　附五釐累加率紅利分配　附呈觀察籌抽籤券（一等一萬圓）
無診查保險　無須檢驗身體保險費極爲低廉　每五年分配紅利一次
子女保險　附紅利命郎令愛之保險　附呈子女保險抽籤券（一等一萬圓）
詳細說明函索即寄
本社・新京

白氏產科救坤金丹

專治產前各科　專治產後各病　專治婦女平常各病

專治
△專治懷胎數月個個流產
△專治陰虧血弱常患流產
△專治血不養胎常患小產
△專治胎漏不安時常見血
△專治血虧胎弱產兒不活
△專治懷胎數月時常肚疼
△專治懷胎嘔吐飲食不吃
△專治懷胎期內腰腿疼痛
△專治胎動不安勢要滑產
△專治懷胎漏血腰疼下墜
△專治懷胎見血勢要小產
△專治懷胎數月咳嗽不止
△專治懷胎生氣渴身胖腫
△專治胎帶不堅常患滑產

專治
△專治產後無乳兒哭母煩
△專治產後血虧乳水不見
△專治產後生氣乳水立斷
△專治產後失血乳水不足
△專治產血不止盜汗心慌
△專治產後血結臍腹疼痛
△專治產血淋漓日久不斷
△專治產後血虧已入虛勞
△專治產後頭疼嘔吐心疼
△專治產後虛弱盜汗心慌
△專治產後腰疼腿疼
△專治惡露不淨血凝腹疼
△專治產後受病久不生育
△專治產後中風不醒人事

△專治經血不調久不受孕
△專治經虛血寒久不受孕
△專治結婚數年總未受孕
△專治經虧寒太重久不受孕
△專治行經延長日久不斷
△專治經虧勞咳盜汗頭暈
△專治兩經疼痛腰酸腹痛
△專治經血淋漓腹胞帶不
△專治肺癆咳嗽吐痰吐血
△專治白帶白濁疼痛腰酸
△專治經前經後腰腿疼痛
△專治崩漏不止淋漓腹痛
△專治帶下太重白帶淋漓

注意　歡迎函購詳細代理章函索即寄不悞耳　各縣有代理處請就近購買之時請將藥資及詳細住址就近匯寄北京天津奉天本號即將藥寄上不悞並附函索藥品不作價耳

奉天北天京津

告白　欲知詳細治法函索即寄

定價　每打七折　每打　八元四角

華西大藥房發行

奉天小西邊門裡大十字街東中央電話第二二六〇三
北京前門外西河沿八十六號北京電話南局三一〇九
天津東馬路東門南一〇六號天津電話五局一三二

專門風寒救急膏藥

敬啓者本人研究多年、發明一種風寒救急膏藥、貼治一切風寒腰腿疼痛、筋骨麻木、男女老少、肚腹疼痛、婦人各種風寒病症……
（以下細字）
定價　每張大小……
無效退錢
王玉璞字瀏川膏藥店啟

隴西氏理肺丸

痰喘咳嗽是老年人多發病最可怕的病感冒咳嗽經年不愈結核肺病本丸爲有效治療定價小大盒一圓二四角
各埠著名藥房均代售

隴西氏清肺散

治小兒呼吸器專門藥百日咳咳嗽感冒發熱痰喘咳嗽食積腹瀉驚風
定價大小袋三五角

鴻育堂出品　奉天大西邊門外

奉天省許可証

麻瘋良藥
安全消臌散
主治一切臌腫水臌氣臌單腹脹等症均有特效
定價每盒……
漢醫　王景泉謹啟

精工舍製手表大犧牲血本出售

時間正確　休裁優美　堅牢無比　絕對保險

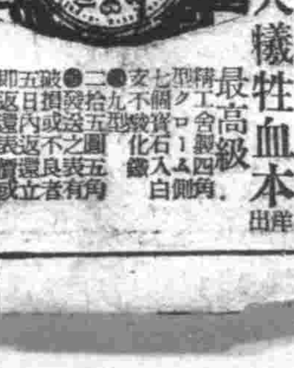

最高級
精工舍製七石入白銀側……
滿蒙特產物商會
新京市五番通九ノ四　振替奉天五九三九番

國際劇場

南市場　國際劇場
今天首輪新片
公演日期　十二月十九日……
藝華影業公司出品
有聲武俠新型巨片
紅蝴蝶
李麗華主演
滿映新聞
加演　下期
春回
李夢紅主記

中央大戲院

滿洲演藝協會主辦指定所
鮮葱芳
金伯吟　鑫小樵
應喜芝
郭元汾　于鴻儒　莊少仙
各界頻演
二十五日晚場
王寶釧
木蘭關

光明電影院

十二月廿三日 廿四日 廿五日
兩大巨片
西遊記
喜臨門
加演　現代日本

雲閣電影院

今日一天　西洋有聲奇情巨片
白日鬼
明日演　孟麗君後集

天光電影院

二十五日 二十六日 二十七日 二十八日演
藝華公司出品
薄命佳人
主演　李麗華
加演
金銀世界

光陸電影院

十二月二十二日起至二十九日連演八天
聯美公司最新攝製以孝爲旨諷警世人偉大傑作巨片
目蓮救母
陸路明　顧也魯　主演
佛教醒世精華看本片一次勝似朝廟十回
下期龍爭虎鬥滿映演員登台表演

亞洲電影院

十二月二十二日起至二十九日連演八天
聯美公司最新攝製以孝爲旨諷警世人偉大傑作巨片
目蓮救母
陸路明　顧也魯　主演
佛教醒世精華看本片一次勝似朝廟十回

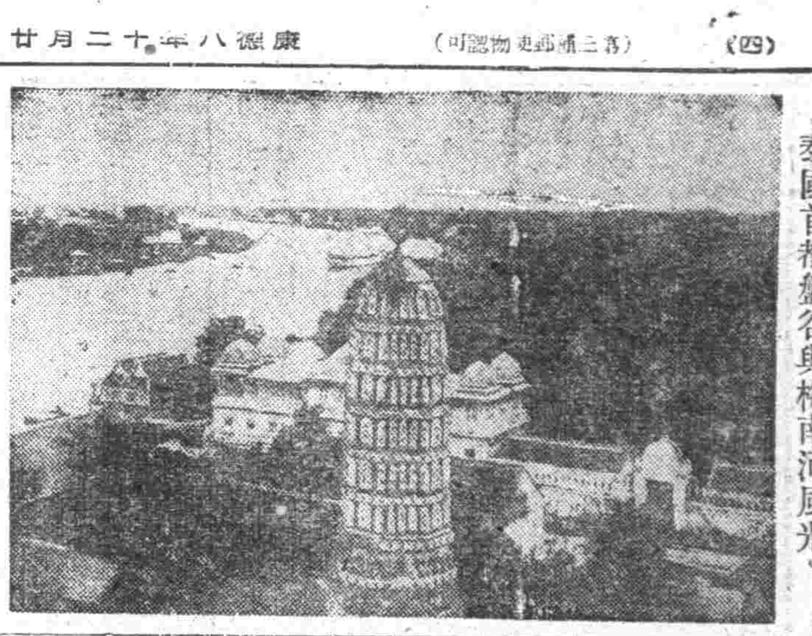

泰國首都盤谷與梅南河風光

泰國在東亞

從來踴躍進取

泰國舊稱暹羅。爲東亞南部獨立國家。當上古時代。分暹與羅斛二國。後合併爲一。故又名暹羅。當隋唐時代。泰之國勢最盛。據稱其版圖曾擴展至接近揚子江上游南岸。即歷史上之南夷。扶南國了。斯時。扶南吞併了越南半島全部。西北征服了緬甸。更轉向東北侵入吐谷渾南部。(今西康南部)南下又統一了馬來半島全部。這是泰國上古史最盛期了。

一迄晚唐。南詔國起其東北。扶南受其威脅。乃每況愈下。至十世紀。竟爲降東南寨之屬國。由中國南部移入之泰族。爲泰民族之中堅。建立南甫帝國。十三世紀。泰民族英雄留安。改建索可泰帝國。歷百年間。與其西隣緬甸時起鬥爭。十六世紀中葉。泰卒太敗緬甸。現在的阜恰王朝。是起於一七八二年。開國者爲阜恰克利王。與東甫寨戰。取其兩州。一八二一年阜恰二世繼位。再征服馬來半島。一八二四年阜恰三世即位。時正是英。法。荷葡等國勢力在東亞最盛期。泰之處境遂日感困難。一八五一年孟克特王繼立。其時法國已蟠居越南。强迫泰國割讓其東南寨屬土。卒於一八六七年與法訂約。承認法國對東甫寨之保護權。今年泰越邊境之流血事件。其原因亦由此時種下。一八六八年。求朗可倫王即位。王天資英明。深識時務。即位後出巡南洋各地。藉誌東亞之大勢。於一八八九年。下詔廢止奴隸制度不久和法國在湄公河下游發生衝突。又在馬來與英國開戰端。因以失去不少國土和主權。但在今日加入共榮圈。建設新東亞。與日本攻守同盟。定可恢復其舊日版圖了。

東亞最大之油田

蘭領印度之油田。特別豐富。已知者。爲蘇門達臘油田。爪哇油田。婆羅洲油田。西拉姆島油田。與新幾尼亞油田。現在已經開採者。爲蘇門達臘。爪哇。婆羅洲。與西拉姆島之油田。其年產額爲八百萬噸。堪稱爲東亞之大油田。就中以蘇門達臘產量最多。每年之出產量。爲五百三十二萬噸。然而實際上。蘇門達臘所到之處。均爲未開之大油田。荷蘭政府。雖在蘇門達臘開採三處油田。不過全油中百分之一而已。此外其他各島之大油田。均未開採。因而常常發生油田。爆發之現象。東亞大好之油田。棄置於地良可惜也。(子毅)

鎗後保健與醫學

尼采之言可讀

醫學的職務。在替人類服務。雖然別種職業也是爲人類服務。——如農人的播種。商人的販賣。官吏的防衛。教師的執教——然而。醫學的職業。不僅是社會上需求的一項。他是關心着整個的人生幸福。無論那一種疾病都能危害到生命。而從事醫務者就是救護者所以醫學職務的重要是不可比喻的。

在非常時局下「大東亞戰爭」時代的我國醫師們。然而眞正卒業大學而領有學位的醫師。原是不少。但那些忘了醫師本分。不務學識。專在巧取金錢自私自利的。也大有人在。甚至連中學都未卒業的人。更不求新的知識。不協力衛生保健運動。可算思想卑鄙極了。那麽。想上下一心。完成醫師的莫大使命。當掃除我國厚生保健上的不健全思想。而求新的萬進才對。不但得精研學識。還得給國家致力。而自肅自戒。

德國哲人尼采曾用預言家的眼光來推想現代醫學的要點。他說。「沒有職業能比上醫學的廣博。尤其是所謂靈魂醫師。或靈魂救護者。失了信仰以後。在有知識的人避開他們的追逐。現在的醫師。如果僅懂得最新最好的治療方法。和怎樣去使用它們。或者同診斷家一樣的講着病的原因效果。還不能算達到思想進化的極端。他一定還得有辯才來對付病人的各種性格。把病人的心事一探就着。還得有偉大的神氣。一眼就把病人的失望心趕走(失望是掛在每個病人身上的)還得有外交家的那種靈敏。能把健康人散播的喜帶給那缺乏快樂的病人。還得有偵探那樣的機變。一目了然。病人精神的痛苦。而不用十分追求即能得着。簡單的講。醫師需有使用別種職業長處的把握有了這種工具。他才能眞正爲人類造福。做各種有益的事情。增加社會中精神的愉快照。社會掃除惡習腐俗。和研究。增加人類知識。同體育方面的地位更能把那種所謂的精神痛苦和良心的難受一起割去。如此的醫師才能是一位救主。他不用造做具蹟。也不會被釘在十字架上。」然而。這正是研究醫學以上的預言雖屬要求太甚。然而。這正是研究醫學的一個標準。尤其是我國。對厚生運動上是有着莫大的貢獻。對人民覺覺上是有着莫大的激醒。所以舉國上下。都認識時局和自己責任。然後便是國利民福了。(雪塁)

「鐳」的發現者·居里夫人的一生

居里夫人在一八六七年生於荷蘭。她的本名叫作瑪利斯爵洛杜斯加。因爲從小就受過了教育家庭的教養。所以很有愛國心。當她在小學畢業那一年。不幸喪掉了她的親生愛母。

結婚經過

在十五歲那一年已由中學卒業了。至後因家境所迫遂任某鄉村中小學校的教師。雖在教學之中。但對於復興祖國熱誠之心更形深切。她晝間教學並兼理務。所以只能在夜間來作試驗或讀書從此她便一步一步開始踏進科學界。以後考入巴黎索爾姆物理實驗所。在這裡她與居里日久相識。並因同爲向科學競進者。相愛甚篤。不久便成爲夫婦。

鐳所以發現

當時居里擔當巴黎理化專門學校教授。但收入甚少。所以他們仍是共同協手工作維持生活。居里夫人雖然如此艱迫。並一方自己準備獲得證書的考試。一年後終達到了其目的。在一八九八年「鐳」便是他們轟震了全世的一個偉大發現。其發現的經過如左。

在一八九八年時。居里夫婦雖已知瀝青鈾礦的放射能大四倍於鈾。此即暗示該礦中尙有一種未知之原素。卒得一種稀有元素。命名之曰「鐳」。繼又在一九〇二年居里夫人與法人拉波。更完成一驚奇的報告。即每一克鐳。一小時內可放出一三二卡路里的熱量。如此可繼續二五〇〇年之久。方脫離其原質。因鐳有以上强烈之作用性。輻射性。殺菌性。故至一九一二年醫學上應用其輻射性以及强烈之殺菌性以療皮膚病者亦極端盛行。當第一次歐戰時有人會利用鐳於野戰病院醫療傷兵已獲得莫大的功效。

不幸而夫亡

一九〇六年不幸居里於巴黎市街因受汽車之撞傷而亡。此時居里夫人的精神雖受莫大之打擊。然繼熱心研究。居里夫人雖已樹立此偉大功績。但她却不顧得到何種的專利特權。反而向世人公佈了鐳的作用性及其應用。居里夫人這種正義學作。即是她理想的一貫實行。

晚年的生活

居里夫人雖曾獨自受過諾貝爾獎金。爲促進社會科學進起見。更建設鐳研究所。然因當時經費關係。屢遭失敗。後經法國政府之援助始告成立。成立後居里夫人獨自一人操縱該所內一切事務以及指導該所內之研究員。並兼任巴黎大學每週間二時間的物理學講授。也絕不稍息。及至晚年終因身心過勞別其愛女愛里範。於一九三五長眠於巴黎。(李文)

神祕雜俎

金石藝術

(續) (項)

3、甲骨文字——以丹徒劉氏拓付影印。從得傳於世經羅振玉詳加考釋。始知其確爲殷王室遺物。所載皆貞卜文字。字體與鐘鼎稍異。筆畫細健。純出刀刻。以之可悟古人刀筆之意也。

4、古磚瓦文——古璽既不可多見。則殘磚碎瓦。有文字者。古意盎然。亦足爲治印之助。古磚瓦當文字極精。清代出土日多。各金石家著錄亦衆。以載入崇川馮氏著錄金石索一書中。摹畫爲精。近人羅振玉所著瓦當文字刻本最精。可資摹擬。

5、封泥——其於金石之中。最爲晚出。滿道光中。始發現於巴蜀。雖之識之實字訪碑錄。亦未能詳明封泥之用。玉丹徒劉氏所著鐵雲藏陶。始謂。「人以封泥苞苴。」上加以印。海寧王國維。簡牘檢署考証益詳。

6、其他——此外古碑及漢碑額文皆爲入印之無上精品。

大抵鐘鼎彝器。泉布文字。以之入印。至多古趣。標是治版入印。即秦篆也。漢篆足爲秦篆之助。磚瓦文。於擬漢印時。頗可假以神其變化。至於封泥。尤漢爲印嫡派。用作朱文。自然純古。皆不可不夙爲服習者也。融會貫通當自成一家之言。

以上所述數種文字。不但能表現古文之眞蹟。且非後人自作可比。如能備置鑑覽。自於篆刻有無量稗益也。

青年金石家王景宣。別署井軒。從師於津門新石丁武佩藏兩先生。且私淑清代趙之謙。觀其所治印章。不求過爲人賞。但以舒懷爲旨。故斤斤於此十數年。殺識而志堅。每得一印必再四審視。藉之以得精華焉。

大東亞戰爭與滿洲國

"關東軍報道班長 陸軍少佐齋藤弘夫" 鈍生譯

已而弓上之箭。終於發放如渙發布告宣戰之大詔。東條首相告國民之辭。日本帝國政府聲明。外務省發表日美會談之經過等。在開戰第一日。國民悉已判然周知。同時則無線電台早已告知赫々之戰況。此只以日本人之光榮與矜持。而度感激與決意之一日。以是僅據以上情形。亦可知此次戰爭時。聖戰兩略已完全歸於一致矣。又於第二。第三日殊可驅念之皇軍進駐泰國。非惟皮本首相以東洋人的決斷從事實施。極爲順利。且更進一步又與日本締結日泰攻守同盟。斯時。絨南亦揭與日本締結軍事同盟。此等殊可想像大東亞戰爭之前途。益形爆燥。於其上之大電擊奇襲作戰。不意希特勒總統亦證目驚異。略謂「是也。日本乃意大利所尊敬之盟約國也」云云。

希特勒總統憶及此事。當即迅速致電話於莫索里尼首相。於本月十一日午後十一時。發表關於建設世界新秩序之日德意新協定。此等誠乃世界的世界觀現之一大畫圖。既視業已暴露狼狽與醜態之反樞軸國軍。堂堂進展而擴大之矣。

實質的已潰滅赤軍之德意志。以强行多季作戰。必致無用之損害。並以攻略莫斯科與列寧格勒。數百萬民衆。避免生活保障之煩雜委諸大自然猛威與補給線之遮斷。或因凍死餓死之自然損耗。始中止對蘇戰之進。業爲周知之事實。而希特勒總統現則似將向某方面進行新的作戰也。

余認爲以(所謂余者乃看眞正直擊之余以下決非關東軍之見解與意見)一部之兵力與時期的。使用相當之空軍。一方由馬德里。斯德哥爾摩。布諾斯宜亞利斯。盛行宣傳英本土上陸作戰。正規則仍行向南方伸展擴張。利用日本勢力。倂行。以先行進駐伊蘭。充分潤澤坦克與自動車之咽喉。確保歐洲之自存自給圈。而向天之方向。以在地中海與印度洋。迎擊作戰然後東條首相與希特勒總統豈不能在帕米爾高原之上。笑逐顏開。以作親密之握手歟。(未完)

鞋的文數

詞。"文"是日本的數詞。近來我國也很盛行的使用起來。他的單位。是取自日本古代貨幣一文錢的直徑。所以才叫做文。五文就是一文錢五枚直徑的和。

大約一千二百三十年前。日本和銅元年首次發行貨幣就是人人皆知的「和銅開寶」。是模倣中國所制。所以大小也和中國相同。直徑曲尺八分。鯨尺六分四厘。後年所發行的寬永錢的一文錢的尺寸也並未有變更。尤其是「勢上錢」却被用爲量「足袋」的量尺所用。一直傳到了現在。所謂九文即一文錢九個的直徑的和曲尺七寸二分鯨尺五寸七分六厘是也。(寶吉斌)

名詞解說

布宜諾斯愛里斯與里斯本

布宜諾斯愛里斯。爲南阿根廷國之首都。居民在二百萬以上。爲世界第十一大都市。里斯本。爲歐洲葡萄牙國之首都。居民僅僅八十萬而已。該兩都市。均靠近大西洋兩岸。故歐洲與大西洋之右岸連接。布宜諾斯愛里斯在南美。與大西洋之左岸連接。故其交通非常之便利。因而一切消息特別靈通。又加該兩都市之中。均有極大之電台。所以自大東亞戰爭開始以來。較確之新聞均由該兩都市相傳而來。(穀)

又一新解釋·神童與記憶力·

現在據心理分析家研究。我們平時所忘記的事情。都是我們所要忘記。而我們所記得的事情。都是我們所要記住的關於這條學理。大概是每個人都知道的不過有的人記憶力特別好。前幾年有個六歲大的孩子。他做加法時。可以聽人唸上五六個數目。每個數目有五六位之長。隨念隨記。才唸完。他已加好了。但這孩子除了做加法外。什麼也不會。不會讀書。不會作文。連做減法或乘法時也不能這樣。到了九歲時這種强記的天才忽然消失。此後他做算術時和平常的人一樣了。

白利爾博士說。有一個廿二歲的女孩子。在家中素以音樂著名。她經過一場重病後。忽表現一種奇特的習慣。無論做什麼數目時。都用十六去分乘。看來像具有非常記憶力似的。假如叫她用二十三乘二十三。她可以立刻答出是五百二十九。她說她用十六乘三十三加上一。很奇怪。測驗她的智力時。竟發現她一般的智力非常魯鈍。

心理分析學家以爲凡是具有特殊記憶的。都表示一種退化的作用。由現實的世界中。退化到另一個不同的世界中去。這種退化的作用。係由於心理上受到騷擾所致。據白利爾博士說。這些「神童」因爲他們在幼年的時候。每每表現一種與生俱來的知識。如上述的那種特强記憶力。或做出一些與我們禮教相悖的舉動。我們每想到這些舉動易有犯罪的行爲。(西)

東遊紀行詩

(續)(陶明濬)

▲十鐘到別府

遠遠看來草樹青。輪艫徑急走雷霆。高低樓閣密如織。上下明燈燦若星。遊客幾朝思小住。棧車連夜不曾停。腹枵思食何能得。尹伯飢來欲採蘋。

▲住本町米屋旅館

客多門戶盛長滿。溫暖何如納履宜。板屋新明多鼎寶。紙窗通透得明曦。主人跟隨守前禮。侍女執杯親捧張。得一夕安眠已足。平生奔波暫忘飢。

呼蘭遊記

(續)(焦木)

我們把目的地告訴他以後。大家登上了車。他執起了皮質的鞭子。喝着馬。飛也似的直奔原路而去。在這個時候。秋風乍起。清爽宜人。大街上往來行人甚多。如穿梭一樣忙碌着。

經過了十字街。再往北。是北大街。因爲我往來也沒有走過。所以很留神他的一切。這條街在中央銀行以南。他的寬窄是和別的街道一樣。商業也是相當的繁榮。可是再往北的時候。道路是非常的寬濶。但繁華二字却提不到了。

這條街。長得很。走了半天。才遙遙的望見了北門。我不禁鼓舞起來。啊!北門到了!

北門的式樣和東門南門全是相同。無何差異。出了北門。是一條很平坦而遼濶的大道。往來行人甚夥。多爲鄉下人。進城買物。或由城內回家。車馬行人。絡繹不絕於途。士地肥沃。禾稼成熟。農夫四五忙於田間。李舍伙烟風光極美。大約走了一刻鐘的工夫吧。已到達了我們的目的地。「菜園子」。於是我們相繼下車。付了代價。直奔園門奔去。門皆木造。色油綠。門側有

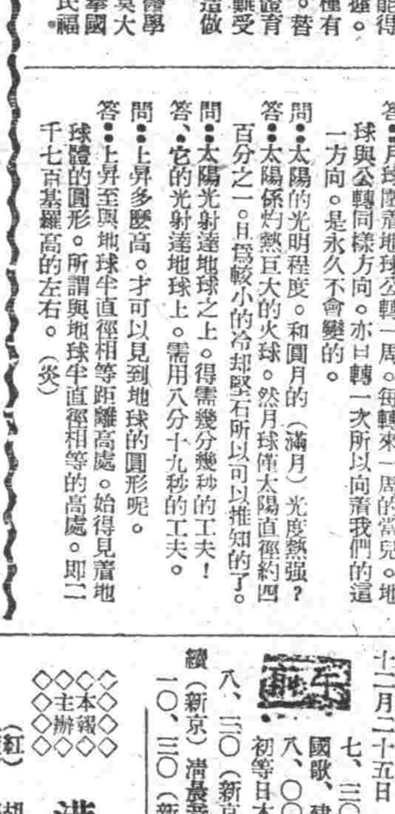

問答

藝文及其他

▲不知或便解說者不答▼

問:月球圍着地球轉。怎麽月亮上的花紋永久不生變化呢!

答:月球圍着地球公轉一周。每轉來一周的當兒。地球與公轉同樣方向。亦自轉一次所以向着我們的這一方向。是永久不會變的。

問:太陽的光明程度。和圓月的(滿月)光度孰强?

答:太陽係灼熱巨大的火球。然月球雖太陽直徑約四百分之一。且爲較小的冷却隕石所以可以推知的了。

問:太陽光射達地球之上。得需幾分幾秒的工夫!

答:它的光射達地球上。需用八分十九秒的工夫。

問:上昇多麽高。才可以見到地球的圓形呢。

答:上昇至與地球半直徑相等距離高處。始得見着地球體的圓形。所謂與地球半直徑相等的高處。即二千七百基羅高的左右。(炎)

本間和卿先生原著 瘍科秘錄

171 客亭譯

治法。腦漏之第一主藥。則爲辛夷。無論何方加入此味爲得宜。初發頭痛劇者。宜防風通聖散加辛夷。如不効。可選用辛夷清涼飲。辛夷清肺飲等。至因循延日。腦水愈多。虛候並起者。可與以補中益氣湯加藿香辛夷。

補虛脫者。則十全大補湯也。鼻淵之治法。亦可選用腦漏諸方。又川芎茶調散。小柴胡湯加石膏。亦奏奇效。又可用五物解毒湯加辛夷。外用可吹入藿辛散。

腦漏主治方。

辛夷清涼飲(春林)治頭眩諸病。

石膏 辛夷 忍冬 防風 天麻 玄參 菖蒲 黑豆 芽茶 蔓荊子 薑種

右十一味煎服。

辛夷清肺飲(正宗)治鼻得。又治鼻淵。

辛夷六分 黃芩 石膏 梔子 麥冬 百合 知母各一錢 升麻三分 甘草五分 枇杷葉三分。

右十味煎服。

藿辛散(春林)治諸頭痛。或梅毒頭痛或鼻中生息肉。

瓜蒂 細辛各等分。上二味爲末以管吹入鼻中。

防風通聖散加辛夷。補中益氣湯加藿香辛夷。十全大補湯。川芎茶調散。小柴胡加石膏湯。五物解毒湯加辛夷。

無線電

十二月二十五日(星期四)

七、三〇(新京)新聞 國歌、建國體操

八、〇〇(大連)初等日本語講座

八、三〇(新京)清晨音樂

續

一〇、三〇(新京)新聞

一一、一〇(新京)政策時間

〇、一(奉天)竹板快書「五顆傳」董來福

〇、三〇(新京)

午後

新聞

七、〇〇(新、奉)新聞

七、三〇(大連)講演諸爲大正天皇祭講大連日日新聞社編輯劉用棟

七、五〇(奉天)舊戲黃鶴樓 奉天放送國劇研究部

八、三〇(新京)新聞

八、五〇(新京)齊齊哈爾吹奏樂 變國進行曲等外六曲齊齊哈爾軍樂隊 指揮隊長蘇殿棟

九、二〇(新京)歲末同情演藝大會 由新京國都電影院中繼續(奉天)新聞

一〇、二〇(哈爾濱)文明琴書 徐永春

滿華象棋交驩大會

◇本報主辦◇

(紅)胡震洲(滿洲) 對局 (藍)張德魁(中國)

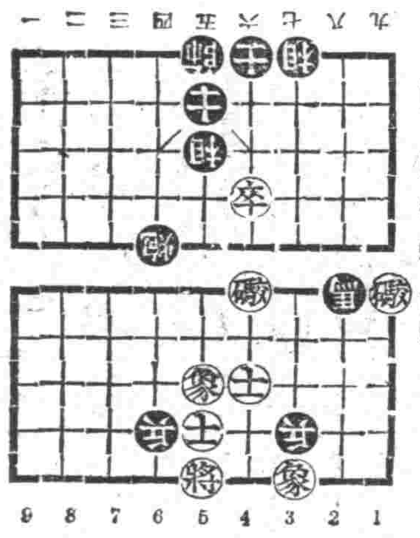

(着法披露)

卒四平五、馬八進六、炮一退三、兵七平六、士五退四、炮四平五、炮四平五、馬六進四、炮一平六、馬四退五、士四進五、炮五進三、將五平六、馬五進七、炮六平七、炮五退三、

社會小說 如夢令

(141) (儒丏)

「姑奶奶!您快別這樣辦!害子裡的姑娘、我可惹不起!不要!不要!」

這兩句話、好象在玉夫人的頭上、連打兩個劈雷、一縷電光、已自引着了她那正在內心蘊蓄着的爆葯、當時炸裂、老藍早已焦急的直跺脚、知道這一下子已、刺着了環姑娘的肺管、這是她最忌諱的一個創痕、也是當爸爸的賴給她的、爲什麼五十多歲的老太婆、竟會心思不到、那兒有賣出去的女兒、不落在害娼中的?老藍乾着急、知道事情糟了、已自無法挽救、急得他熱鍋螞蟻似的直打轉、八奶奶說得挺痛快、及至一看環姑娘、早已把她怔呆了、「怎麽了、得了暴病嗎?」只見環姑娘面色慘變、中寒似的抖作一團、忽然很暴躁的跳起來、

「什麽?不要害子裡的姑娘?害子姑娘有什麽對不起你們的?既怕害子姑娘不好惹、滾哪、滾!」

上房這樣一吵嚷、門房那一群惡鬼、當然聽見了、由小王以下、都跑到窗外來聽、知道是玉夫人跟這老公母倆鬧起來、平日若是處得好、有感情、也當替他們排解排解、但是這幾個人的心、早已死了、幸災樂禍、是他們唯一的心事、尤其是一己所不喜歡的人、更願他突遭意外、聽他一個哈哈笑、他們踹着足、彼此示意、剛到窗下、只見玉夫人怒髒髒、面色青白的、由上房走出來、她也不知站在她眼前的都是誰、氣苦之餘、便向這些人發下嚴命、

「教他們都走、一個也不留、都給我趕出去!」

她留下這個命令、脚步很快的走出去、耳內遠遠的仍聽得母親——八奶奶——在喊着、

「姑奶奶!我不是有心說的!好姑奶奶!」

小王這回可得理了、比小鬼拿了閻王爺的命令還要認眞、他說不乘這時把老藍一家趕出去、等她一後悔、也許老藍還是老太爺、不是有她的話?她也怨不、誰來、她若眞有心驅逐他們、我給她辦了、也許更要優待、焉知後來她不…小王就好象唱遍宮中華歆似、一個箭步、闖進了上房、嚷着八奶奶喝着說、

「獨猫子喊叫什麽?快滾!在這兒裝這末多日子的蒜、夠瞧的了、那兒來的、還那兒去、聽見了沒有?我要僱車拉東西了!」

若是普通的小吵子、老藍也許要玩命似的、跟八奶奶鬧個沒完沒了、但是事到如今、他知道埋怨老婆已是無用、何況環姑娘已走、跟小王是白說話的、別看他沒心沒肺、一點兒正事也不作、他那一種格別的樂天精神、對於什麽不得了的事、也能處之泰然、這時他反倒樂了、

「哈、哈、哈、姓王的!你別狐假虎威、咱們走着瞧、不定有誰沒誰呢?反正她是我養的、爸爸挨了餓、她也沒光彩、你不過是奴才、虎什麽 情形?孩子他媽!還事也用不着哭、咱們有家、跟我走!」

藍八奶奶哭泣着說、

「魚格水格還沒回來呢」

「那兩奴才、用不着等他們、他們自已會家去的!」

全滿歷史最古の專門店

新式帽章 制服釦紐

優勝旗幟 優勝贈盃

七寶記章 精巧花瓶

商標牌匾 各色徽章

金華號

大連市山縣通

電(2)七九四六 振替大連一五九八

淋疾超快速治法

化學劑有効於細菌性一切疾患。尤効於淋球菌，是幾乎成爲普通常識，但一口說化學療法，其實種類甚多，難以擇擇，蓋其能否有効固在成分的純粹度如何，然最重要的便是其基礎要素的配合組成法也。

唯獨『內服根割爾』一劑，根據獨自的配合法聚集一基，二基及其他强効的純粹化合體，精密所製，因之，使化學元素在人體病巢組織內，發揮最高限度的作用特別對於向來化合體，抵抗力甚强的頑性淋菌等，亦却一服之下便發現正確功能。

一衝擊 五十四片

二衝擊 一百〇八片

四衝擊 二百一十六片

病院大量用 五百片

各地藥房均出售，

●服藥三日後現効

本劑於其基礎組成，既如此獨特更於其服藥法，便設有强力一層的服法，三日服藥後休止四日，普通的症狀，在一此週期內，發現偉効，便將深部病巢中之淋菌，徹底殺淨，因之局部症狀——膿球，痒等當自消滅，尤其尿中的淋絲亦早日消失以呈清澄之尿。就是多年難治的慢性，也如此反覆數週期後必見根治効果

總批發處 合名會社 河原商店 東京市芝區通新町十三番地 振替口座(滿洲振替)東京三五〇一九

最高級多元性化學治淋劑

內服 根割爾

ケンゴール

脚氣

濕氣作祟的痛苦 徹底治癒行動自由

濕氣發現水泡的候兒，當然作癢難堪，此時輕輕刺破，塗抹——保趾利——便可使濕部乾燥，疼癢消失，更無腐爛化膿之事，安全治癒，迅速靈驗。

保趾利 對於隱伏皮膚角質下層的水蟲病源菌—(白癬菌)能直接殺除，因其中配合獨特珍貴的角質軟化藥，確爲最新發明的植物性顆特治療藥，更無摧殘皮膚，留滯疤痕之弊，尤屬本品的特長!

脚趾濕癢 特効藥

保趾利

奉天市青葉町一二 田邊藥品株式會社 各大藥房均有出售

腰腿疼

筋骨麻木、關節炎、半身不遂、年久腰腿、僂麻質斯、神經痛

治療以上各病不用針藥完全利用理學電療法毫無痛苦絕無危險(花柳病梅毒淋病) 撲注射德國藥針

內科 外科 皮膚花柳科

入院隨意 出診應急

博良醫院

奉天大南門裡路東 電話[四]四三四五

本年度 電影畫報 一至六期 合訂本

發賣中 出版了

△是冬季裡寂寞時唯一的伴侶▽

△是客廳內陳設中高尚的備品▽

洋裝—布面—燙金字—一厚册只售三元(郵費寄送)

總發行所 興亞社奉天支社

奉天市小西街四段八五號

電話(二)七三七五番 振替奉天三六二八番

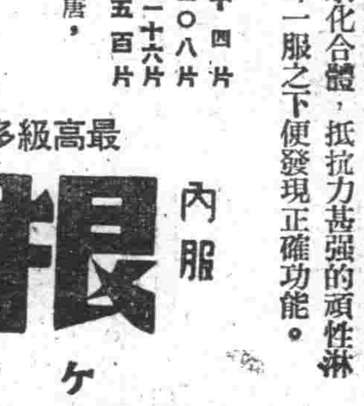

亞細亞金庫店

大連市監部通泰華樓前

クロバー

養成健全美之化粧料

標 雪花膏

標 口紅・頰紅

標 丁幾

東京・大阪・一二商會

太平洋上

戰爭之與滿洲及青年之覺悟

武治中

我們打開地圖看看在地球上之領土差不多都變爲英美的殖民地。這樣它們還是貪肉想魚。沒有知足的日子。在此數年前它們的目光。已移轉到我們東亞。印度。香港。及●它群島。先後被它們用那狡滑的手段所侵略而吞併。近數年來它們視吾友邦。及滿華不啻爲它第二殖民地。啊。它們視遠的野心該多麼大呢？所以友邦日本按脣亡齒寒之事實乃不斷衆議爲挽此時局而毅然。決然爲復興東亞建設和平共榮圈。之責自任。先後仗義興師剷除頑固迷徒而盡力扶援成立滿洲帝國及新中華國民政府。近數年來友邦與我國及國府握手攜力向興亞和平完遂黃種人自由之途邁進。前此惹起美英的仇視。已非一日。於是它們唱行唆使多數小國衛行不軌的行動。友邦日本以顯東亞永久和平。不欲流血之目的以白人美國爲樞鈕。前數月既行日美談判而未見它們的抬頭。茲又特派來栖大使赴美重要會見。而此數日它們竟固執己見不顧和平。似此忍無可忍竟釀成八日未明西太平洋大戰。

此戰不僅爲友邦日本興亡關鍵。亦實全東亞共榮圈內各國存廢之秋也。我滿洲國即佔共榮圈之內。而又是與友邦諸多不可分之關係。本日滿一體共同防衛之精神。必須協力不僅政府即全國國民全國青年每個人應有之責任。更是我們青年們！極宜痛省！

再爲英美的罪狀擢髮難數單拿一項來說使我國民傾家敗產失職亡身。這樣的流毒。這樣的沉淪。是不是由於它們傳入底甚於殺人的鴉片造成呢？

由這一點來看它們毒辣的手段是多麼陰毒啊？簡直是我們仇人！我們全東亞的仇人！而它復不已的阻礙破壞東亞的和平。更是我們大大的仇人！

青年同胞們！趕快起來吧！勿再像燕雀處室火炎棟樑子母相哺晏然自樂終日徇光如無事一般。快起來覺悟吧。與友邦協力一致担任後防之責。誓必擊滅美英。爲黃種人復仇造成一個光明的世界。還我東亞人之自由。

我等青年哪！起來吧！

教育！

學生登入社會應如何處世

人們在學校的時代。是一個最有趣味的人生。所謂過着有紀律的生活。即是求學時節。但是求學這個時期。公認他是一個最有價值的光明前途。可是若再深一層的設想。終有離開學校。而有登入社會那一天。所以這一節是學者們必經的階段。然而在這個初出學門徑將踏入社會這一幕的演進。是不易于處的。要想在舞台中作一個良好的演員者。必須注意下述幾點條件。

初任務之覺悟

我們爲學生者將離學校初到某一會社辦公。或者是投入官廳作事故在這個場合之下。即應抱着熱誠服務的觀念。大公無私的往前邁進。並還要體察怎樣運用我們的學識。才能使我們的事業進行圓滿。不至于有其他的病態發生。故關于這一層。在初作事之期。是應優先注意不可或缺的精神。

但事務的好壞。不足爲慮只要有堅忍能幹的氣慨。和那有志者事竟成的理想。終必能有所成就事業那一天。但事務方面有了障礙我們的心境。這時要應用我們有智慧的腦筋。以溫柔的態度。和明晰的審來職務地。請不要性燥焦急。但性燥至沸騰點。即易于輕止我們的事業。所以性情的好壞。實能影響我們自身有莫大的關係。故關此點更應注意。實有考慮之必要。

社交須謹慎

關于任務這一點是應如何覺悟。現已經把他說過。故不再累述今再要所談的。即是社交方法。但這交際的方法。我是沒有明達的學識來解答的。不過要攄我所經驗的。來告訴大家一下以供將來社交初步的一點指路吧了。在學生時代的交友。大多數以氣同道合相爲朋友。但亦有少數。拿着酒肉作爲賓朋。然這少數的酒肉朋友。也能影響將來的一切。故這一點想大家都能經驗過的。然而社會的交際。是與學校略有不同。今例舉數點以資參考。

一。金錢的交法。

二。努力的交法。

三。酒肉的交法。

四。賭博的交法。

這四種交際的形象。早已給傳在灰色的社會裡了不獨我這樣的說任何的一個人都知道的。可是要不加謹慎的考察。即易于被前記四種網羅在圈內。所以非老練成熟的人兒。是不行的。但我們初登入社會的學子。對於禮智的人生。還未有相當的練達。故於社會的一切一切。略覺之茫然。或不甚清楚。倘遇事要不加以慎重的研究。任意亂行。那將來於事業上決對是要失敗的。所以以上那四種的例子無論是對於那一樣。只要拿着不太過的態度來應酬咱們的一切。總而言之。求其中間之道才能適應我們人的環境呢。如果迷於其一亦要被人們的打擊。所以社會的形形色色。只在一個人有清晰的腦筋。怎樣運用耳。

結論

由此觀之。社會的一切。決不是容易作的。所以對初到社會的青年。是應優先注意自己的處世。以及那未來的偉大將來的成功或失敗。都是基於現在造成的。萬不可忽略者也。

筆者亦是初到社會的一份子。爲期國內青年。努力提高奮鬥的心要發揮人生史上的獨特新生活。這全是我們青年之重大使命。勿要憒於醉生夢死的富中。因爲人們是有生機的。物擧凡一切所爲。都是超於物物之上故稱之曰爲萬物之靈即此之謂也。（吳震宇）

青年作事與身體的修養

（智紹雲）

身體爲作事的根本。所以我們青年要做事。就應該先修養身體。俗語說「有多大的食量。夠多大的粽子。」我們可以看出各人所具的力量是與各人所能做的事情成正比例的。「健全的精神。寓於健全的身體。」這句話指示我們要仰仗着身體的健康。養生那雄厚的力量。惟有身體健康的人。才能擔當大事業。不健康的人。就是很想替社會服務。替人群造福。但是他疲弱不能努力用心思。或者連說話走路都能使其志願。甚至要鬱於夭亡。古語說「留得青山在。不怕沒柴燒」。我們可以把這句話改換一下「養得好身體。不怕沒事做」。這樣看來職業還在其次。最要緊的就是身心。不然。雖然有很好的職業。但是沒有勝任的身體精神去幹。那末這個很好的職業。也要白送。我們知道身体好的人。因爲研究衛生。講究体育。固然可以使得他的身体格外强健起來。就是身体不好的人。如果講究衛生。体育。也會使得他的体慢慢的强起來。使得他的精神好起來。所以以前青年——被外人稱爲東亞病夫的青年！你們要想自己的壽命能長。精神能好。足以擔任艱巨的事業。替社會造福。爲民族國家爭榮。所以必須從學生時代努力於身體的修養。將來才能有力量去作事。

怎樣修養呢？要從衛生和體育兩方面下手。關於衛生方面要注意的事情很多。第一要養成好的習慣。去掉爲害身体的不良嗜好。第二要注意清潔。第三要使飲食得當。第四要起。適宜。第五。要喜歡笑。這些事項如能作到。自然可以促進身體的健康。關於體育方面要散步旅行。這些是使身体第一。要定時運動。第二健康的不二法門。我們青年能在衛生和體育上致力。身体的健康。是可以保證的。青年時代。是發育的時代。如果隨時注意健康。那末終身也便健康。成爲健者。精神先足者。自有力量作事了。我們青年在這文化邁進的滿洲國。尤應注意身體的健康。況要求身体的健康。便該努力於身体的涵養。注意衛生和體育。青年們！現在大多數的機關。社團。商界工界。都特別注意体格所以身體不健全的人將來是要被淘汰的！努力啊！努力啊！

對教育供給點意見

新大 程石

學校經營概論

校務進行。實爲經營學校唯一要件。蓋以其有關學校的發展。這是不能移的原則。校務統治。校長擔當。是責無旁貸的。應先明確擔當之事務。具人格的修養想盡方法。以整個的精神。供獻與學校。努力校務的實施。而加以研究及改良。使一切事務。均臻於良善。得順利進行。喚起教師們熱誠服務。以使兒童得高尚之品格。優美的學識。豐富的經驗。實用的技能。以作立身處世之基礎。佛羅培爾的教育理論說。「教育在使人有信仰。清潔。堅固。及神聖之生命」。栢拉圖的教育理論說。「教育之目的。在完成身體與精神最善之美」。這是說教育的性格。體得教育性格來經營。纔有發展的可能。不應以輕微自居。而招至無信仰力。將責任放棄。具有塞責。汚濬。各劣點藏在內心。而影響學校進步。國家振興。社會安定。基於教育方針而邁進。職域奉公之理想。獲得最大的效果。經之營之。不斷創造。決有偉業造成。

學校設施概論

學校設施。按兒童性質的需要。宜求完備。教學上的設施。則按兒童能力施以相當方法設施要目。不外教室便所用具圖書等教室和便所是學校主要建設。校舍的優良。影響兒童的學習。有關指導者的熱識。當然是依地方財力所關。但須於僻陋情形下。必求其簡潔化。一方賴助經營的效果。方能完成重大的設施。便所的觀察並須於教室重。

用具方面。應盡量設施。以資應用。學生受課之際。既能得實地試驗。課餘之暇更能隨意練習。更是關於運動器具。有關兒童身心的健全發展。必須竭力設置。決不可一無所備。缺少運動器械的學校。不是完善的。至於圖書擺設。求學。尤關於兒童的學習。新城說「教育改進人生之活動。其目的在爲社會創造自立之個人。爲個人創造互助之社會。其方法則用環境之刺激。其被教育者。自動的解決問題。創造生活。」這是不麼教育家的倡設簡當的話。利用環境來改造人生是切要的可按地方之形改革而建設。求新的發展。應環境需要以設施。實是新教育的優點。

求學應注重身体

欲求樓閣鞏固。必先堅其基礎。欲求學問淵深。必須注重身體基礎。不固而望其久立。爲學不注重身体。而欲求其淵博。未之有也。夫求學者。終日埋頭書案。窮究事理。不敢少懈其志。固可嘉也。然身体疲倦。亦不尋相當之嬉戲以暢懷。積久身体將柔弱矣。雖學問奧賾。而身体陷于疲倦之態。則將來謀事于社會。必不能持久者也。故吾儕對於身体。必有相當之保持。苟有疲倦之時。必須急極鍛練。使精神振作而能抵抗一切之事。努力于學。有條不紊。好自爲之。必能循序漸進。學至精深矣。蓋學問與身体如能者。則無論處于何時。必能自持長久。而不能有衰敗之日也。凡吾曹學子須自勉之（吳震宇）

奉天省立第七國高學生赴校情況

東亞民族協力打倒美英

由於主分校對物質的享受 再分析主分校勤務的差異

在論字的人士每天都要讀閱新聞紙的。大概除了注意國家內外大事及國際情形外。便是由自己的趣味所好及與職業有關聯的處所。去尋找相當的常識。歡欣的讀閱罷。此乃爲一般普通慣了。個人因爲置身于教育界者。尤其是担當校內事務很多。所以于每週末曜無論任何繁忙。務必要讀閱盛京時報的教育版。藉閒茅塞。幾乎以教育版爲個人修養及努力的指針一樣的愛讀。

可是于愛讀中。竟發現了主分校對於物資的享受。頗有不平之鳴。便沈靜了好久某校內幕。但確實或者能有自忿萬或者我校情形。或者此種情形？想了又想。乃躍之于間號。在我的腦海中波謀着。於是乃毅然決心。乃禮筆。伴隨于物質享受不平中。加入些分析主分校勤務的差異！

對于主分校物質享受方面。絕對不可以區區鋼筆尖作標準的文所謂使用下厭東西那正是節約報國。當此非常時下更應一生懸命利用廢物再生。不明白這點就後援助赤誠的苦心。怎能教育次代國民？

更有學校分校校舍校具一切用品。均是優于主校。但教育者時常缺席。例如兩級校教師二人。甲于星期一星期二星期三在校。乙便于星期四星期五星期六在校。此乃較爲稍有良心者。及至無良心者。時常甲乙二人東走西逛。不守規律或任意看電影。等等不一。這種情形看來。雖有豐富之物質。亦不在校內享受。但主校之教師。有校長之監督。又有同寅相互比較。每天在勤務中。無論是怎樣的懶。也得按時授業。同時主校同寅曾說還是分校便宜。所以主分校的勤務差異。顯而易見之事實。不言自明了。

更勸分校同寅醒悟起來。用眞正教子之心。教導次代國民吧。談甚麼物質享受的牢騷。更得反躬自問。用實已嚴的態度反省自己。將來自己前途或者有光明之希望。現在教導之小學生。或者享受些幸福。也可換句話說。談主分校物質的享受。莫如談談主分校小學生的成績！再見（芳田于石校）

民事不可緩

（祁桐軒）

國何以立。立於民。民何以存。存在國。民爲國之分子。國乃民之聚體也。書曰民惟邦本。本固邦寧。則民事莫非國事矣。昔者滕文公問爲國。孟子曰民事不可緩也。夫民事者。人類養生之本。國家奠定之基也。倘可緩乎哉。詩亦有云。晝爾于茅。宵爾索綯。亟其乘屋。其始播百穀。謂非急於民事哉。由是觀之。可知農爲民之本。食爲民之天。無論其爲士工商。苟無農家以耕織之。則米粟布帛。無所自出。其曷以爲衣食乎。是以士農工商。皆以民事爲要務。互相依以爲命。而農則尤宜即時而耕。按時以耨。勤勞耐苦。完納課賦。致國家之倉廩充裕。積蓄盈餘。供給個人之生活。仰足以事父母。俯足以畜妻子。勿拘樂歲凶年。皆可以資飽暖。倘斯民有口皆碑。無腹不鼓矣。如緩其事。或違農時。日事戰爭。心存殺戮。使老弱轉乎溝壑。壯者散而之四方。雖斯民盼盼然將終歲勤動。亦不得以養其父母。豈有不致民怨四起。百業廢弛。土崩瓦解。獄訟繁興。盜賊滋熾。而國家亦因之一無寧日。是知民事不可緩。非爲國之要道而何。

純正化學劑

Poleon

破淋恩 「日染牌」片

二〇片・一〇〇片

各地藥房均有出售

破淋恩。含有至純的兩種化合體，爲最標準的複基化學劑，獨占各界的信用。便以內服一法，不害胃及腸而立即滲至深部病巢，專殺花膿及淋疾等病原球菌。故不需外科處置，在極短期間內，收見根療效果，一旦治後永免復發。尤其毫無何等肉體及血液的副作用，故任意施得有効量之反覆使用。

中耳炎、喉核炎、丹毒、膿漏牙患、及急性慢性淋疾。

製造發賣處 日本染料製造株式會社

一手發賣處 稻畑商店奉天出張所 奉天市千代田通四〇ノ三 貿易館內

奉天 城內中街路南

天濟堂藥店

本店設有診療部特請著名漢醫診療男婦各科病症

發售各省地道生熟藥材揀選優善藥料配製丸散膏丹代售各種成藥及診療用品

漢醫 趙德溥 楊雨滋 李在南

瀋陽區一德街三段四號

CHUJOTO

婦女諸症宜除患根

中将湯

如若把這種症狀由根底癒治請速服。

小肚疼痛、月經不調、上火頭痛、眼花氣悶、神經衰弱、歇斯特里、腰褪發冷、肩板受寒、子宮疾病、赤白帶下、產前產後、浮腫惡阻

各地有名藥房均有代售

發行 股份公司 津村順天堂

16—10B

每日二球

一月量（六〇球） 三月量（一八〇球） 六月量（三〇〇球）

理研 維他命球

老尚壯健 勝於青年

別說因年老身衰，業務做不過年輕的，君若每日服用二球理研維他命球，使君身體各器官，必可恢爲旺盛活潑，肌膚肸潤，腦力清明，體力精力可勝青年，尤其無論做何事，輕易不覺困乏，如此不但推進君業務上的効率，且又加以非常快活於君生活，延年之巨福也自然來訪君的身上了。

總批發處 股份有限公司 玉置商店 東京市日本橋區本町

京城 都藥房淋藥

在界獨特的神効秘藥

罹患年久的淋病與婦女病（冷症赤白帶）

一瓶八圓則足

△百發百中 △保能斷根 △永不再犯

男女患者諸位請速購服以

嘖嘖好評

※本藥爲預防花柳病絕妙之聖藥

價 △試藥貳圓 △半瓶四圓 △一瓶八圓

男子急慢性淋疾 主治一切女子赤白帶下症

都藥房

まむし蝮藥房

減淋根

澈底除根 永不再犯

主治 急性慢性淋疾副睪丸炎膀胱炎血症婦女子宮內膜炎赤白帶下

香港藥房均有代售

外埠患者代理者來函接洽

治療淋疾之法實種多種即專門家亦有迷於選擇之嘆而今最可信仰之妥全可靠方法爲化學之療法即應用化學藥劑之合理的療法也藥效最劑「減淋根」有強烈之殺菌力而無毒性且大有淋疾根治之作用是其最大之特色不論男女之新久淋疾只以本劑一日二回（一回二片）之內服立即迅速止痛短時日內而完全得淋除根之目的

濟康製藥所

補爾康　健康素　育靈機　清血解毒丸　嚴積健脾丹　濟康治瘡靈　濟康脚氣水

理腎健腦補血養身

黑色固腎丸

聲明僉樣

今三十週紀念大贈送 買一盒送一盒 一萬盒爲止

黑色固腎丸主治

定價每盒國幣壹元半打五元六角買半打送半打各省縣瀋藥店西藥房均有代售

哈爾濱道外十六道街 駐新京西四馬路南拐角

瑞華氏藥行

瑞華氏藥行

大生藥店

阿葛公司 哈爾濱道裡中央大街八四號

阿葛藥公司

腎虛體弱！請購

德國政府特許專利的

德國 全粒大補丸

主治

未老先衰、腎虧陽痿、腎囊潮濕、遺精早洩、腰痠腿軟、体虛盜汗、病後虛弱、勞倦傷神、記憶減退、慢性胃疾、婦女經症、久不生育、各藥房代售

保赤靈藥片 兒科專藥

育兒兩大問題

（一）何以使小兒不患消化不良之疾病？

（二）以何制止小兒四季不受感冒之浸襲？

（一）服保赤靈藥片使兒便導有序强化新陳代謝永不發生倒飽釀酸嘔吐肚痛瀉結及一切消化不良之疾患

（二）服保赤靈藥片自然體格强健在發育上不受障碍且能助長抵抗力可免感冒肺炎浸襲

服法另有說明 △價目每瓶國幣五角

總發行 濱江省正陽五道街 泰華西藥商行

分發行 吉林省城河南街 黑龍江省南大街

分銷處道外正陽街北五洲日夜大藥房

△本埠各大漢藥商以及各省各地藥店均有出售

救濟金兼充生產金 同情資金一舉兩得
課民貧 徹底更生

【大連】市社會課爲救濟寒冬歲晚、全市二百五十戶、計人數八百餘名之貧困階級者、而實施之恆例年末同情週間、已至二十一日截止矣、據至當日晚最後之總計算、共募集同情金額二萬八千八百七圓八角一分、內別日本人側、助納一萬八千八百三十三圓四角三分、滿人側九千九百七十四圓三角八分、至於週間中、由各奉公班、向一般家庭配布之同情袋、全市自十八區內、僅回收三十三圓、但以此募得金額、不下三萬餘圓、故總決算結果比去年五千圓、超出多額云、

市社會課、以總額之三萬五千圓、提出爲貧困者救濟金、而殘餘之金額、其用途定爲去年度貧困者、隨等救濟方針、以貯金通帳交附之、且可以涵養貯蓄精神、他如認定其可有更生希望者、則貸與生產資金、以貧困救濟方針、再進一步、充爲更生資云、

時局經濟動員大會 喚起商民猛醒自覺
決意滅私奉公挺身擴充生產

【營口】際茲全東洋民族解放之大東亞戰勃發以來、業經奉戴掃滅暴戾之美英莊重詔書、營口商工公會有鑒於凡從事經濟界者亦必昂揚一團結、以滅私奉公之覺悟挺身擴充生產、舉經濟之總力參加聖戰、以期遂成目的乃當務之急務、是以特於昨日午後二時在公會堂大廣間開催打倒美、英營口時局經濟動員大會、當時參加者市內關係機關代表及同會理參事各並組合代表、又於大會社代表不下三百餘名、儀式非常隆重、由續山調查科長司會之下、舉時開催、首爲河野常務理事致開會之辭、相繼全員肅立向日滿國旗行敬禮、對間爲鞏固東亞和平計、願抱皇居及宮廷敬禮、又對戰歿英靈及第一線將兵致感謝之默禱、以上完了主催者李會長致辭、各機關 告辭依次爲市長代理尹行政科長、三重野稅關長、高久田專賣署副署長、鵜飼檢察廳次長、豐田警務科長、稅捐局長代理鄉科長等氏、再次爲宣言決議、至此遂由中銀高田經理發聲 天皇萬歲、中島副長發聲 皇帝陛下萬歲、谷電業支店長發聲日本陸海軍萬歲等三唱、最後對國旗敬禮遂閉會、

決議

自擊滅暴戾美英之御詔書頒發後、我等營口經濟人拜讀之下、均願一致團結、挺身努力職域奉公、茲特竭誠宣誓、願爲完成聖戰目的盡一切之協力、謹決議如右、

康德八年十二月十九日 營口時局經濟動員大會

打倒美英村民大會

【老邊房】自本月八日太平洋上日美宣戰以還、國民極端關心、無不敵愾同仇、翼擊滅破壞和平之美英、旬日間戰捷頻傳、國民咸呈欣氣形色、本村協和會及警官分駐所學校、依遂國民之誠意、於本月二十日午前十時舉行打倒美英市民遊行講演大會、假學校之體育場、由警尉李文魁、會長楊栢霖、校長馬栢齡等、分別講演太平洋上戰勝之經過及期待中之將來、除滋場商農各界代表外、一般民衆不下二千餘名、胥各鼓與熱誠之勇氣、瀰解美英晴祟之陰謀、斯日雲散晴空、南風微蕩、於午後一時遂圓滿閉會云、

（寬甸）寬甸縣打倒美英縣民大會於街頭舉行盛大之遊行時情形

五年來如一日 繼續零碎貯金
一女生之獻國防金美談

【營口】奉天省立營口女子國民高等學校一年級許如儀（十六歲）、以一女學生繼續實行、個年之零細貯金十七元〇二分、作國防費獻金、係官聞受感動、成爲一時之美談、

話聞之許如儀女士、學業成績級中拔群、於確立少女信念之下、以康德四年二月九日（誕生紀念日）爲期立志貯金、父許英儒氏予以貯金之具（小錢投入有口之壺）、並贈與書曰

常將有日思無日 莫到無錢想有錢

康德四年仲春 如儀生辰贈作紀念、獎勵儲蓄、並誌數語、許英儒書

爾來迄今每日高興續行貯金、茲當此之開戰受獻金熱昂揚之刺戟、乃以信念貯金充作國防獻金、提出學校當局、校長爲之殊勝感激、攜帶貯金器具伴同本人於昨日訪問市公署執行獻金之手續、依本人少女之信念繼續五個年強固之意志、實揚之意志結出皇軍之獻金於決戰體制下、頗可作時局一筆之美談、學校當局近日表彰考慮中、該許如儀女士於獻金同時並自作左記一文用以表明個人之氣節

日美戰爭 皇軍奮勇 非爲戰爭 實爲和平 保衛東亞 共存共榮 敬獻儲金 聊表寸衷

商銀開始辦理 福福貯金

【營口】營口商業銀行鑑於儲金乃爲國民身當前必要之急務、於是乎發案儲金之出來又開始福福儲金、福福儲金乃儲金中最容易者、如遇不時必要之際更有便宜之特徵、該儲金爲每月繳納一定之金額、積金三年滿期、儲金繳納指定日由該行員親來集金、本儲金之特徵其最當眼者爲存一者之儲金如有用途時、繼千元之契（契約之半額）準十五個月間（契約之半額）運用、滯繳納者亦可融通使用全額

滿期受取金	每月繳納
五〇〇元	一二、七五分
一〇〇〇元	二五、五〇分

五百元至二萬元止、用途可充愛兒之學資、成婚資、開設資本、擴張資金、土地、建物購入、旅行準備等費云、

決戰生活訓
利用回覽板傳知市民

【安東】協和會安東市本部、鑑於今次大東亞戰爭爲自英美侵略毒手奪還東亞、日滿華結成樞軸、以建成東亞共榮圈、爲將此意義向全市隣組徹底的普及、對友邦日本決戰下國民等日常心得事項、制定決戰生活訓、利用回覽板、以資滲透、而期搶後奉公之完璧、此決戰生活訓、其實踐對國民保健營養、貯蓄獻金方均有指示云

決戰生活訓

一、強固必勝之信念嚴守職域
二、家庭即職陣、舉其生活以盡奉公之誠
三、協力國土防衛
四、勿爲流言所惑、信賴當局之指示
五、勝鬨還以作戰、須沉着平靜、

日美會談之意義、日美開戰之原因、以及皇軍必勝之可能、娓娓縷談約數十分鐘、尤其對於日滿系之官吏、當此戰時下必須抱堅忍不拔之決心、以期打破國難時局、以建國精神協和理想向前邁進、自勵自戒更進一層之努力、而爲就後國民應盡之責任、以期大東亞戰爭早日勝利、以東亞人解除東亞人之桎梏、是所切望云云、

孫廳長蒞嶺 時局大講演

【公主嶺】吉林省建設廳長孫仁軒氏、於本月二十二日爲表彰獻納功績者事務、於午前九時蒞嶺、當即在縣公署樓上二階禮堂、召集該署全體職員、作時局大講演、其講演主要如下三則、一、正義道義戰、二、東亞民族解放戰、三、八紘一宇大理想戰、此外並詳爲解

商民奮起獻金

【克山】茲有本城東北二道街興盛號雜貨公司支配人李暗莊者、對於盟邦日本皇軍在太平洋與美英開戰後捷報傳來、異常心感、特於本年十二月十八日親到克山警察署捐納國防獻金五十元以表赤誠云、

縣下宣傳工作完遂 副縣長歸任談
農產數堪確保 皇軍捷民狂喜

【安東】本月十六日爲縣下時局宣傳工作、至農產物出荷督勵、出張中之御厨副縣長、於日昨十九日各項任務終了而行歸任、作如左之談話云、

今次宣縣下全域、關於時局宣傳工作、並出荷督勵農產物、種種非常順調、預約數量可確保無虞、此爲縣民對時局已有相當之認識、對國策大有協力之氣概、尤今次日本對美英之戰爭、日本軍獲得輝煌之戰果、捷報之傳來、縣民大有狂喜之樣態云、

北鎮區檢察廳主催 司法事務懇談
◇警告民衆毋罹法網◇

【北鎮】縣區檢察廳檢察官王文榮、爲期一般人民徹底理解於此非常時局下對於違反經濟統制國策意義、並防諜計畫、維持地方治安秩序諸端、特於十二月廿日午前十時許、召集商工代表等於商工公會、開催司法事務懇談會、警告一切、凡有因案涉訟者、本檢察官自能依法搜查證據、從公提起公訴、決對能爲人民雪冤、早脫縲絏之苦、涇渭立判、不致屈從事、若法令年然敷衍奔走、關節說項、不但爲本檢察官所最忌、且爲王道政治下、洵非當今時期所可許、所有作奸犯科者、則律有明條、法有正章、決非人力所可出入者也、而且即以違反經濟統制方面而言、一被檢舉、或被告發、官憲自能依法處置、而處理之手續、按照案情輕重、分別處斷、或者於合法律、而酌予減輕、誠恐當事家屬不徹底法律之範圍內容、最易被奸人愚弄、以解官憲上下散播、居間徼其錢端詐財之伎倆、乃意中事也、願一般禮法者、則安心靜侍法律解決、實爲上策、本檢察官定能上秉國法、下察民冤、務奉國家立法設官之至意及使命耳、尤其是值此戰時體制下、國家繁重經武、協助友邦、以與英美頑敵抗戰、力挽狂瀾、各個奮興、共同防衛、一致努力、胥向協和王道樂土邁進、而垂萬世、所以悉民、人民勿藉是生非、擾亂秩序、一般嚴遵法律、幸勿藉端擾亂、或被告發、定干法律、嚴重制裁、

在連外人商店 理解聖戰眞義
爭相獻納國防金

【大連】今回大東亞戰爭勃發同時、一部在連外國人側、對帝國崇高的目的使命、及聖戰之眞意、頗當理解、故表協賛之意、因而各外人商店等、最近頻大、連特務機關獻納國防金額、分別如下、

◇三百圓 市內大山通二八番西伯利亞毛皮洋行克羅比爾講民、

◇百圓 大連市山縣通一五八番麵包菜店拉斯兒、哈哈象氏此外滿洲羅斯船隻夫興業株式會社（瑞典系）日本人社員等一同、向陸軍海軍關東軍、各獻金一百圓、計六百圓云、

大興有獎儲蓄 獲得獎者人多

【克山】大興公司自辦理有獎儲蓄以來、本縣商民加入者頗數甚多、除以前得過特獎頭獎外、茲於本年十月份、第八回開獎之結果、克山儲戶得小獎、及末獎者計有美者當三十餘名、現當十二月十日至二十日爲年末儲蓄實行週間、加入之儲戶、尤屬不少、可見克山人氏、對於儲蓄報國之思想認識極爲澈底矣、

振記樓幼夥墜樓案 薛某傳署被押
人命關天是否冤枉將必大白

【大連】市新大街振記樓鴉片小賣所、執事薛某、酷嗜阿芙蓉癖、近幾年來、恰逢非常時局、官廳爲斷禁大烟、不准增加烟館、良機到來、福壽膏摻入烟灰、超官定價、（每小包金四毛三分）竟敢公然售賣、每個烟金七角、其他西崗××樓烟館亦然、而該薛某之烟館、除烟土私造獲利非少、加以女招待燒烟、一般黑籍中人、非可治癖且可解色、即該烟館未大發其財、[illegible]分肥、後事被薛某發覺、頓寧察查、該幼夥自知虧心、事出非禮、畏罪之下、自於該烟樓屋頂合、投環自盡、然經人瞥見尚早、未能絕氣、聞後有牽累者之拐騙賣貨者得知、以既有此舉、爲湮沒證據計、乘人不知之際、推落樓下、碎頭血出、立時名登鬼錄、此案發生、業誌報端、法院檢察官并所轄小崗子警察署司法係當局、未悉死者、懷有怨枉、經官醫檢驗、判係生前有人毆打、幷被將勒斃等情、爰將屍送大連病院延醫解剖、後判有徵害之嫌、故小崗警署乃案情不明、經費幾多周折、事主薛某、向未傳案詢訊、逍遙法外、馬耳東風、如同無事、於本月十六日夜、該署長早瀨氏、人命關天、豈可糊塗了之、於迅雷不及掩耳手段、率同部下全體警官便服警員、馳往烟館振記樓、圍擒當將薛某捉住、押往署內、至於如何處分、刻尚不明云、

爲盡槍後 國民赤誠

【綏化】友邦日本、完成東亞新秩序、而建設東亞共榮圈之眞諦下、對於破壞和平之英美、毅然於太平洋、出以正義之師、予英美殲滅致命之打擊後、捷報頻傳、當此時也、我國民對槍後之任務、益加重大、滿自戰端開始、友邦人士、熱烈紛紛、向當局獻納國防金恤兵金等事、此種美舉、當局表示非常感激、查獻金者、大都當出於友邦人士、而吾滿系國民、深望吾綏邑市民、今後本着日滿一德一心、存亡相共之念、踴躍輸金、而表槍後市民之熱忱茲特向綏化憲兵分遣隊獻金者之芳名、錄之於左、

綏化街民代表周之瑞一千圓、乃家料理井田末田一千圓、乃家料理井立フジ五百圓、又從業員一同代表渡邊靜江一百圓、又仲居一同代表田中スエ一百圓、又山本夏子一百圓、協和旅館唐川藤三三百圓、第一永水珈琲原田富子外六名一百圓、明名綏化電話局一同代表劉子楷一百圓、雪國會代表片山藤二二百圓、花仙食堂代表川原久良外三名五十圓、綏化商工公會丸谷雅之介五十圓、綏化滿鐵哈爾濱鐵道建設事務所綏化駐在員一同代表高田徒男外十名五十八圓三角一分、綏化公立國民優級學校校長會代表長野清政五十圓、綏化縣公署弘報股呂雅鑑拾圓、本報綏化支社社員一同代表黃燕翔玖拾參圓、

道德會修築 安老保嬰兩院
明春出現

【安東】道德會安東省總分會爲發展會內服務職員生活安定、得以修養心性、達到志有所歸之意向並使家族老婦安全撫育嬰兒、乃於市內鎮安區法院後山風景清幽之處附設「安老院」及「保嬰院」、現由該分會長呈請市公署社會教育股、不日即將動工、來年春兩院即將出現云、

倫馬賊被逮捕

【安達】警察署刑事警長（唐鳳鼓趙秀峰二氏）因年末之關係、所以不辭勞苦、而晝夜不眠不休振作警察官之精神、於本月十二日夜間敗查、行至二道街四海花店門前、相遇一人、其行可疑、遂帶本署訊問、此人乃張某、二十八歲原籍吉林省扶餘縣人氏、現住所不定、於本年十月二十五日早八時許、在安達鎮興亞村家閘子屯、倫張海山家中黃馬一匹、當際判明、犯罪是實、而張某供無正業受生活所迫、故而竊取云、

青少年團開役員會

【齊齊哈爾】協和青少年團省統監部、爲強化青少年團運動之發展、以努力完服時局計、乃擬定於本月（二十一日）假協和會省本部會議室、召集各參事官一同列席、舉開本年度末之役員會、當事關於本年度之事業經過報告、及康德九年度之運行方針樹立、在某於全國主事會議、所得之成果、以下、敢有所備會之協議云、

州廳經濟警察課發表 對經濟犯嚴重取締

【大連】此次大東亞戰爭未出旬日、已收輝烈之武功、在太平洋之英美勢力遭遇殲滅之惡運、將一敗塗地而不堪收拾再起矣、際此非常稀有之時局下、我州內商民、百五十萬之總軍團結強固、宜加緊團、均宜決心私奉公、以期達成大東亞之聖戰、今後對於日滿時有經濟統治違反事件、最可惜遺憾、如商人商賣、買存、一切不正行爲、決加一層嚴重取締、經濟警察課發表、當值戰爭勃發、經濟事犯摘比前減少、一般業者、均極安然無措振動、誠爲可喜、但戰爭結果、何時終了均乃爲吾人所難預料、凡我州內商民、皆須抱定長期戰之信念、堅持準備、向前邁進之論、前途邁進如何非進之覺、取有新然不動須悟、給於不斷經濟的制戰、而無與決死、望業者、切充分認識時局、從前違反經濟統制以奉公途上邁進、勿爲經濟事犯、致干嚴重取締、不稍寬宥、有厚望焉、

羚羊清毒散 主治小兒痧疹丹毒流行時疫 定價五角 奉天大北關高生堂藥店

婦女月紅丸 主治月經不調赤白帶下 定價三元 奉天大北關高生堂藥店

億茸補丸 人類健康最良聖藥 每瓶壹圓伍角 總發行 奉天大北關高生堂

保肺素 治咳嗽痰喘三期肺病 奉天大北關高生堂出品

舒肝靈 治肝氣鬱滯心胃病 奉天大北關高生堂出品

奇嬰寶 主治小兒咳嗽驚風百病 定價四角 奉天大北關高生堂藥店

輔兒康 每盒五角 奉天大北關高生堂藥店

歡迎代理 國內各省城鎮漢西藥店均皆售招募經售詳函章索即寄

秋農醫院 院長 苗秀新 科診療各科 戒煙接生 電氣治療
本院及分院共百餘間設 備完善病室清靜住院方便
院址奉天市南市場 電話（2）3101 3190

奉天市大西關大什字街口路北 普明醫室經售 專治遺精滑精 男子腎病良藥 固本壽腎丹
定價每盒七圓內裝十袋十日用量 外埠函購請由郵局掛號匯款每盒加郵費二角 服法購藥時附有詳細說明書 獨家經售並無二處

林軒眼病醫室 奉天市小西邊門外市公署路南 老爺廟院內 林新眼病診療室
（主治）男婦老幼內外兩障・砂眼爛眼・淋毒入目・梅毒攻目・眼漏眼痔・偏正頭痛・疫疹攻目・自飛黑花・瞳人散縮・瞳人變色・瞳人反背・雀目高風・腎虛眼病
外埠函詢請將年齡性別患病日期寫明並附郵票四分本醫當時答覆

各大藥房均有發售 大連市信濃町一四三 大日本神戶市京町十ビル 奉天市加茂町十六番地 木村商行 三田洋行

桃夢

雙層化積膏 萬靈虎骨酒 特製三腎丸 奉天省許可證 奉天市鐘樓南 德潤堂藥局發行

骨折脫臼傷筋充血 新式撐杖 消炎活血 止疼散腫 止疼散 止筋散 正骨丹 跌打損傷 經驗接骨 手術接骱 漢醫周頭卿藥房 堅固耐久 現場救急 隨時出診 奉天市電車路第一商場西

肺病能好專方 肺市活

國優學生必備書 考試未中必讀物 優級學生升學 投考指南 指示落第準備及第期待來年決定必中勝利把握 盛京書店

贈送 黃色補丸 金勃先房

奉天市小西城門南電車道路西 明遠堂藥房發行 專治小兒氣卯 專貼偏墜雙墜 小兒氣卯 大人疝氣 小腸串氣 （藥名）延春補天膏 （電話）2-6041

專售高尚鐘表眼鏡 青年表行 奉天城內鐘樓路北

專售高尚鐘表眼鏡 亨得利 奉天城內中街

痔瘡便血・肛門病 化痔靈
適應症 內痔、外痔、脫肛、便血、常習便秘、肛門腫痛、肛門裂創、乾燥、刺癢、結瘤、生管、痔漏、流濃、流黃水、等症用此藥有意想不到的效驗
包裝 內服 七日量 定價一元五 十七日量 三元 外擦 座藥 膏藥 價一元
全國漢藥西藥店皆售如該地藥房售盡時可逕函本店購買現款郵票代價均可空函代金恕不發藥不足三元者加郵費二角
本店 奉天城內軍署街 李郁生寄廬 製造

祝我國建國十週年 友邦決定慶祝計畫

【東京電】明年三月一日、爲滿洲國建國十週年輝煌誇耀之紀念日、關於慶祝事業、遂倒壞東條首相爲總裁、日滿協會與滿洲國政府協和會等、互有密接之連絡、曾於五月在對滿事務局內、設立滿洲建國十週年慶祝會事務局、已運行準備盛大之祝典計畫、而於近日、除東亞競技大會與自日本派遣之音樂使節團外、至於其他各種奉祝展覽會之諸計畫等、均告完竣、於昨廿二日午後、該事務局將其所有之全貌、條舉發表如後、實施此種奉祝事業乃於戰爭中無有特別之障礙也、

一、美術展覽＝會員西山翠嶂畫伯與帝國藝術院會員十六氏之日本畫與油畫擬定抵至明年六月完成、七月陳列於帝宮博物館、以供國內朝野官民之觀賞、九月於新京、奉天相繼展覽後、即贈呈於滿洲國、

二、滿洲國國寶展覽會＝於滿洲國政府後援之下、蒐集該國所藏之國寶美術品、如「四庫全書」及其他等、於明年九月下旬、在上野帝室博物館、供一般之賞閱、

三、派遣音樂使節、派遣東京音樂學校職員與學生、約百二十餘名、於明年十月上旬、在新京、奉天、哈爾濱、大連、舉行盛大之演奏會、

四、東亞競技大會、於明年八月、在新京舉行、日本側於體育武道特別委員會、所選出之選手而派遣之、

銃鐵的後方（一）

盟邦日本爲擊碎毒害東亞人的暴戾英美、就毅然打起驅除敵性的大義、開始進攻了、還不用十…吧、敵主力艦可都沈沒了、敵特爲難攻不落的要塞、也失陷了、從此我們只能聽見萬歲的歡呼聲、誰不讚美…

「無敵日軍」還正發揮着他們的價値、十億的東亞民族、不是都被世紀的大業感泣了麼、在國都新京的新京神社的社頭、那里明顯地翻翔着代表日民的二旒大旗、參拜新京者樂與流露出來、本報及偕和大北新報、在這大東亞戰爭勃發的時候、也爲代表國民的赤誠和神社奉獻、前十六日、已經隆重舉行奉獻式、一旒是「新嘉坡陷落」、一旒是「新闢日軍必勝」、那神聖有力地飄蕩吧、是自由地飄洋在大旗上面、從這兒總可以追溯出遙遠南方日軍的武功吧、這旗於寥冽的寒風中、倘徉地飄舞在熱烈新禱完成大東亞建設的人們的頭上、一定是很齊的吧、那麼和盟邦相提攜吧、邁進達成聖業的大道、這是滿洲國民的擁軍讚詞！

新秩序、我滿洲國更覺歡欣之極、東亞之盟主日本與西洋之强國德意合力、必打倒以金權政治横行世界暴戾已極之美英而樹立世界新秩序恆久的和平者固明於觀火也、余待望盟邦日本、擊破東亞之美英解放東亞全民族脫美英之桎梏、確立東亞共榮圈之日之來臨、並期待德意兩國、將美英在西洋之勢力由近東及非洲驅逐、進而擊滅美英、以樹立歐洲新秩序、茲舉杯祝皇軍之赫赫戰果、祝日德意三國之堅固結合、並祝日德意三國協力建設世界新秩序之相發焉、

決戰体制下的正月

休假中亦須處理要務 政府已向各機關發出通告

大東亞戰爭下意義深遠建國十周年之新春、已迫於目前、我滿洲國、於此新歷史發足之期、決意聖戰完遂、強化國家總力戰體制、尤其政府於此決戰下之新春、爲促進全滿官吏精神緊張起見、即在正月休假中、亦須即時從事政務、業於二十三日、向全滿各官廳、發送通牒如左、

年末年始之休假中、例年雖皆休息、而現在因時局之關係、政府職員中凡緊急及重要事務之處理、雖爲假日、亦使從事事務、對一般職員、則令各在自宅待機、以謀公務之處理上、萬無遺憾、

政府之決戰下的正月、既如此緊張、全滿各種會社、爲協力政府亦採同樣之處置、因此要望一般國民、亦須廢止例年之年節虛禮、與官廳同樣緊張、以共度此聖戰下之新春云、

樞軸各國同心協力 建設世界新秩序

五國晚餐會中張總理致辭

於二十三日夜、在國都大和旅館所開之日滿華德意大合同晚餐會席上、張總理之致辭如次、（圖即晚餐會）

當以擊滅美英、使東亞全民族團結與隆昌爲目的之大東亞戰爭之勃發也、於其緒戰、皇軍已收赫赫之果、爲表示謝意與祝意、宜會諸位於一堂、與作暢談、諸位涖會、故招請蒙諸位於年末繁忙之今日光臨、實覺欣快之至、大東亞戰爭、自開戰至今日僅十六日、海上陸上、皇軍神速果敢奮戰、收世界史上無比類之大戰果、自誇國力軍備強大之美英兩國、亦被皇軍之威力壓倒而不能措手、而皇軍連續占據美英在東亞之要衝、於緒戰、已有大東亞戰爭將來已定之感、此實天皇陛下之御稜威所使然、初因日本陸海軍軍備之強大與其將士之武勇也、我滿洲國官民、對此戰果、表滿腔之祝意、並極欽佩盟邦日本冠絕萬邦之國體、對忠勇之皇軍將兵、深表感謝之意、我滿洲建國、爲世界新秩序建設之第一階段、今之大東亞戰爭、即日本之肇國精神、亦滿洲建國理想、及於全東亞者、爲達成盟邦日本一德一心之精神、舉國協力此聖戰、國民一致團結、爲盟邦日本聲援、或送農產物、鑛產物、或節約消費增強貯蓄等、以協力盟邦日本之大東亞戰爭的遂行、協力盟邦日本、打倒在東亞之美英勢力、救東亞全民族出美英桎梏、以確立東亞共榮圈、對世界和平有貢獻之精神、依日滿華三國共同宣言而團結之中華民國、亦爲大東亞戰爭之完成、作全幅的協力、此決意厥所闡明者、殊堪慶祝、方緒戰之收赫赫戰果、我國舉國騰歡之時、已於前十一日、日德意三國間之友好關係、更加緊密、締結關於單獨不講和、建設世界新秩序圈之協定、德意兩國即對美英宣戰、對於日德意三國之共同打倒美英以建設世界

滿拓協和分會 獻納金一萬圓

【新京】滿拓會社協和會分會、以祈禱大東亞戰爭之完成、特由全員醵金一萬元、獻與陸海軍、其中國防獻金各爲二千五百元、恤兵金各爲二千五百元、已於廿二日由加藤工務部長及其他人、代表遞交於協和會首都本部云、

第二回登錄照像 中選者已發表

本屆共達五百餘名

【新京專電】爲謀滿洲照像技術向上與攝影報國而誕生之「登錄照像」、前已介紹第一回中選作品、爲無遺表現躍進滿洲國之容顏、乃使用於宣傳畫上、或官制明信畫上、關於對滿洲國之認識、得莫大收穫、爾後由於全滿攝影人之共鳴、內容亦漸充實、而關於第二回中選作審查、全國之優秀作品如雪片飛來、故頗使審查當局側紛忙、但此第二回登錄照像中選者已於二十三日發表、即總中選數爲五百五十八名、比第一回示更深一段之進步、而各照像家所表現之技術、頗現眞摯之努力、至於第二回登錄照像中選者如左、

△課題「滿洲之農業」＝天賞＝岩本縣（新京）大石重好（哈爾濱）澤田俊（哈爾濱）篠原實（大連）柏澤敬一（新京）＝地賞＝三十三名＝人賞＝百三十五名

▲課題「各民族之表情」＝天賞＝內田稻夫（奉天）塚本八郎（大連）寺內四郎（撫順）石川保之（新京）鈴木村太郎（奉天）井上吉夫（奉天）川野榮一（新京）＝地賞＝三十八名＝人賞＝百六十六名

△課題「滿洲之冬與春」＝天賞＝酒井一馬（哈爾濱）小川博（奉天）金山情夫（吉林）大石重好（哈爾濱）＝地賞＝二十三名＝人賞＝八十三名

△課題「滿洲之藝術」＝天賞＝無＝地賞＝二十一名、人賞＝四十四名

廚役偷黃臘 捉將官裡去

劉向陽、現年五十歲、原籍河北省昌黎縣鳳凰山人、現充北關區大北街三段一九一號新慶洋行之廚役、於舊歷九月十三日午前七時許、曾勾結高友送、由宮喻孫連弟等四人、由該洋行之倉庫中、竊取黃燭若干、由劉某轉賣、得洋七十元、然後分劈、又於舊曆十月間、竊取六十斤、賣洋一百二十元、仍行分劈、後於十二月二十日午前六時、又竊取五十餘斤、事被北關署刑事張慶達、張編新偵知、當即將此二千人犯、加以逮捕云、

電話自由買賣 今後嚴加禁止

中央電話局要望市民注意

基於電話統制法實施、電話之自由買賣、以本月中告終、迄至現在、使用他人名義電話者、以本月中不承認之、奉天中央電話局、關此陳述如左、

來年度如彼昇至三千圓、四千圓高價之電話、將成過去往事、最近呈請變更名義者、大有人在、人山人海、頗示年末風景之勢、電話統制法、已爲一般所理解、而名義變更之休止、禁止他人名義之使用等、至祈理解意也、

呼籲市民獻金 獻納隊大活躍

【新京專電】國都獨身寮員有志之士、結成「首都青年獨身寮國防獻金獻納隊」、廿三日進出於攀…五時、凡三十隊、集合於新京神社前、翻□戰捷後、即向市民呼籲、展開獻金運動、（圖爲獻納隊之活動）

貯蓄之道一文不嫌少百圓不嫌多日前雖不足來日有餘

（儲蓄標語）

大奉天都邑建設發展有待 明年市預算已編成 正向省當局申請中

關於康德九年度奉天市預算編造、曾數次經市政會議慎重審議、已見編成要綱之最後的決定、并決向省當局申請、康德九年度預算不外爲都邑計畫事業之再編成綜合事業五年計劃之樹立等、値此市勢之不可思議發展伸張時、尤謀新起事業之開始及繼續事業之擴張等、故其總額歲入歲出共一般會計不下三五、四〇八、九七一圓、特別會計（八會計）亦達五一、一一一、〇九八圓、共計八六、五二〇、〇六九圓、較前年度當初予算額一般會計之一六、四八二、六三五圓及特別會計之二八、四二八、九九七圓共計四四、九一一、六三二圓增加甚鉅、顯示一般會計八七％及特別會計一二五％共計一〇七％之驚人之膨脹、其全貌如左、

編成要綱

第一、方針

康德九年度歲入歲出預算編成、根本目標於、即應…並使其具有財源及其他彈力性、而爲□於生產力低下及市民之不安、講求萬全措置、其要如左、

一、重點在防衛設施之時局對策

二、應事態必要設單一科目

三、樹立資金動員計畫

四、選定能活用之一般施設事業

五、道路、交通機關、市場施設等之整備充實

六、重視住宅、教育保健衛生其他厚生施設

七、整備擴充行政下部機構之區及分區、期其所有事務之圓滑合理化

八、對於市民各種經對市費負担、求其公正、不加以重壓、

第二、新規及改正主要事項

一、再編成都邑計畫事業第一期事業計畫按照本市之實情、…並將施行期間、延長五年間第二期事業、乃爲新市街造成舊市街地街路及下水道改良事業、自康德九年度起以十年計畫實施、

二、樹立綜合事業五年計畫、因一般會計事業五年計畫、兩後由於市政機構之統合、一般市政機構之擴充、並伴隨都邑計畫事業之再編成、及其他情形、乃有此計畫樹立、

本計畫之市費支辦事業費總額爲一億六千三百五十四萬六千六百六十九圓、此會計別分担額如左、

一般會計	六七、九七一、七〇〇圓
都邑計畫事業費特別會計	五六、七六七、九七四圓
上水道費特別會計	一五、九五〇、〇〇〇圓
市營住宅費特別會計	一四、七〇〇、〇〇〇圓
中央卸賣市場特別會計	一、一四五、〇〇〇圓
西北工業區整理事業費特別會計	六、八八八、九九五圓

事業別金額

警護施設費	一三、一六九、〇〇〇圓
街路施設費	三八、八九三、六九一圓
交通運輸施設費	一六、三三四、七四四圓
教育施設費	八、四六五、〇〇〇圓
住宅施設費	一七、六四三、七一〇圓
社會施設費	七九五、〇〇〇圓
上水道施設費	一五、九五〇、〇〇〇圓
下水道施設費	二〇、九四八、四三二圓
公園施設費	八、四〇五、六一二圓
體育施設費	一、四六八、〇〇〇圓
醫療施設費	四、五〇〇、〇〇〇圓
清理施設費	一、二四〇、〇〇〇圓
衛生試驗施設費	四、五七〇、七六〇圓
市場施設費	四、〇〇〇、〇〇〇圓
雜施設費	七、二〇三、七〇〇圓
一般歲入	三八、四七五、七〇〇圓
寄附金	七、〇〇〇、〇〇〇圓
國庫補助	一、四〇〇、〇〇〇圓
財政調節資金	五、九三四、〇〇〇圓
阿片廳移積立金	四〇〇、〇〇〇圓
基本財產	五、六七五、〇〇〇圓
都邑計畫事業收入	五六、七六七、九七四圓
中央卸賣市場收入	一、二〇五、〇〇〇圓
西北工業區整理事業收入	六、三八八、九九五圓
市債	四〇、三〇〇、〇〇〇圓

三、閉鎖舊西工業土地事業費特別會計之本事業開始以來、即形順利進展、而土地之處分已行告竣、本特別計畫、乃按所豫定者、以康德八年度閉鎖、

四、創設公積金財政調節資金及特別會計　爲統合調整爲計左相間歲入出乃各年度歲計之不均衡、設公積立制度、而已公積金爲財政調節資金、對此操作乃新設特別會計

五、新設市營住宅特別會計　爲建設市營住宅、並經營既設之市營住宅、乃設特別會計、以經理之

六、新設市民捐　因本市急速發展、既定財源不敷市之財政需要、乃根據市民分任市費負担之精神、新設市民捐、其賦課額、預定市民每人兩圓五角、本年爲主以之充當七…區政及分區機構之整備擴充與協和會事業費

第三、預算額及其概要

康德九年度預算額之歲入歲出

一般會計	三五、四〇八、九七一圓
特別會計（八會計）	五一、一一一、〇九八圓
合計	八六、五二〇、〇六九圓

以之與前年度當初預算額之

一般會計	一八、九二六、三三六圓
特別會計（七會計）	二二、六八二、一〇一圓
合計	四一、六〇八、四三七圓

相比較、則有

一般會計	一六、四八二、六三五圓
特別會計	二八、四二八、九九七圓
合計	四四、九一一、六三二圓

之增額、即一般會計示八七％、特別會計示一二五％、合計示一〇七％之驚異的膨脹、然此乃原就市算形式上之比較、若按除會計左相之收支及各會計之歲出與重複用度之特別會計之受入、以總計額即純歲出額相比較其歲入歲出總額爲

前年度	三七、四〇九、八三五圓
本年度	五八、五〇〇、二九八圓
所生之差額爲	二一、〇九〇、四六三圓

銃後的獻金者

奉市商民不落人後 踴躍獻納國防獻金

近日市內各商號對於國防獻金、頗形踴躍之狀況、均已數誌本報、於廿三日北關警察署共接到管內獻金者誌之如下、

聚興祥一百圓、天元長一百圓、日新昌一百圓、南洋公司二百圓、三義永二百圓、順興信一百圓、…[illegible]…公大機械染廠五百圓、滿洲陶器株式會社二百圓、天益和染廠三百圓、新新泰三百圓、鴛志鵬二百圓、恒豐祥三百圓、吉隆豐三百圓、…[illegible]…計三千五百圓

喚起國民克服時艱

首都舉開大東亞戰爭寫眞展

【新京專電】茲當發行大東亞聖戰之秋、凡爲國民者、應深體友邦日本陸海軍之偉力、及過去赫赫戰果克服時艱、協助友邦、驅逐百年間壓迫我東亞民族膏脂之英美於亞洲之外、解放東亞民族自由、實爲一離逢之良機、滿洲新聞社爲喚起槍後國民克服非常時局之艱難、使國民深切瞭解過去日本陸海軍於太平洋收得之武勳、特搜集照片百餘幅、自二十三日起至廿五日止百三日間、於寶山百貨店六樓、舉行大東亞戰爭照片展、陳列照片共榮圈之機關及銀行時之照片篇幅繁多、取景生動、使人觀之、如身臨其境、目覩日本驅逐英美時之各種情況、頗使人欣悅、此外更有英美海軍軍艦及已被日海軍擊沈之軍艦照片、並附以說明、驅然可窺其弱點、故當開場時、觀衆即蜂擁而至、以後陸續而來者、實超過萬通展覽會之觀衆、以此卽可見槍後國民對於大東亞聖戰之關心深切云、

解釋大東亞戰爭意義

制作解說圖並漫畫向全國配佈

弘報處向全滿民衆徹底啓示大東亞戰爭之意義、以資完成國家總力戰態勢之決戰體制計、特由總務廳弘報處、自開戰後、即首先以「打倒美英」之題目、制作彩色版之大東亞共榮圈解說圖、並附以漫畫、現已向全滿各省發送一萬枚、貼佈於市縣旗之各學校、劇場及其他集會場、其圖解以大東亞地圖爲背景、中繪以美英兩國侵略東亞及爲民族所起解放聖劍之日本、切斷美英荷蔣包圍線、解放東亞諸民族、今次聖戰意義與南方資源等、均用漫畫、明顯活潑之作品、最令人易解而易親近之作品、並以「打倒美英共榮圈之圖」二萬枚、同樣向全滿各市縣旗發送、地圖包含東亞及美國等之百地圖、地名時用日滿兩語、皇軍勝利並可記入之記錄云、

啓明學園 行本年度修業式

奉天盲人福祉協會啓明學園、定於二十五日午前十時、在城內大南門裡之該學園、舉行本年度修業式、式終了後舉行學藝會云、

金井博士抵京

【新京專電】蒙古政府前最高顧問金井章二氏、爲向關東軍及滿洲國政府致退任之辭起見、乃乘二十二日午後十時十六分抵京之列車來京、該氏談話如左、

此次之對英美戰、乃爲全東亞民族解放之聖戰、對此全蒙疆民皆有充分之認識、且均有舉力協力日本之決心、頗使當局感激、現在蒙疆安定與滿洲國共同、爲遂行征戰、而盡全力、從事資源之開發、余此次來京、該事辦完後、預定歸其東京、而決定今後之方向云、

首都奉公隊舉開 時局講演電影會

【新京專電】首都協和義勇奉公隊總隊本部、爲使奉公隊員、徹底對時局之認識、俾於戰時體制下赤誠奉公、因而於廿三日午後一時在協和會館、舉開時局講演電影會、參加之中堅隊員、與施設分隊員、共一千五百餘名、全體起立、首向建國英靈默禱後、由阿久津總隊長致開會辭、青木科長、齋藤少佐、講演戰時體制下奉公隊應有之任務與時局之認識、乃告閉會、繼之放映戰事電影片云、

石井高檢次長 莅奉視察

最高檢察廳次長石井氏此次來奉、視察高等與地方檢察廳、於廿二日到奉、當即視察高等與地方檢廳、現已視察終了、將轉赴其他地方視察云、

日滿蒙文時憲書 大批出版

康德九年時憲書、於中央觀象台編纂之下滿文輝國通出版部印刷百二十萬冊、蒙文經蒙文編譯館出版二萬部、分別由全滿蒙系各興闡部布、以爲國民生活之指針、而日系之大神宮「昭和十七年曆」亦於東京天文台編纂下、神宮神部署出版、由滿洲神職會、頒佈於全滿各神社宮、（圖即印錄之日滿蒙語各新曆書）

化學療法劑中 唯一的老牌

劊除白濁

「脫爾滔淋」片……對於組織之浸透性特別强大、一入休內後、即透膜滲達全身、對於潜伏各組織中之淋菌、加以徹底的破壞或碎毀之、使其不能生殖、較於向來之藥療法劑眞有天淵之別、夫事實勝於雄辯之語、盡人皆知、速服「脫爾滔淋」片一試、即得跳出苦海

【專治】急・慢性淋疾　其他一切化膿性疾患

【包裝】三〇片　一〇〇片　三〇〇片　各一瓶裝

製造發賣元　鹽野義商店　大阪市東區道修町三丁目　鹽野義藥品株式會社

塩野牌 脫爾滔淋片

舒肝健胃丸

因氣困食胃病良藥

專治、男婦婦肝鬱氣滯、胃不消化、飲食停滯、時常打嗝、嘔吐酸水、胃腸脹痛、兩脇攻痛、及心口疼痛、噎膈轉食、心腹病塊、積抉氣逆攻痛、因氣、胖腫、食積、寒積、蟲積、氣積、及審塞洒塞心腹各症、服之確效、舒肝順氣開胃健脾、開鬱化滯、散積消聚、平肝導滯、强健腸胃、潤腸通便、消除煩悶、舒暢氣血、通暢百脈、凡係因氣因食所患胃病無論老幼服之胃病必癒也、

定價每袋一元二角每盒三元△外埠代理新京天益德慶、濱江天育、大德、龍江德泰、錦和、三江德豐、牡丹江惠存、和發、大連德記、安東各藥房、營口成泰天一

總行奉天鐘樓北　關東大藥房　各埠均售

仁丹 請用此

濕潤的仁丹牙粉！以少勝多，只需他品的半量即足！適合家庭經濟的最優牙粉!!

僅要三十秒鐘　消滅口腔細菌　除淨牙齒垢物　蟲牙的病源，同時根本解決

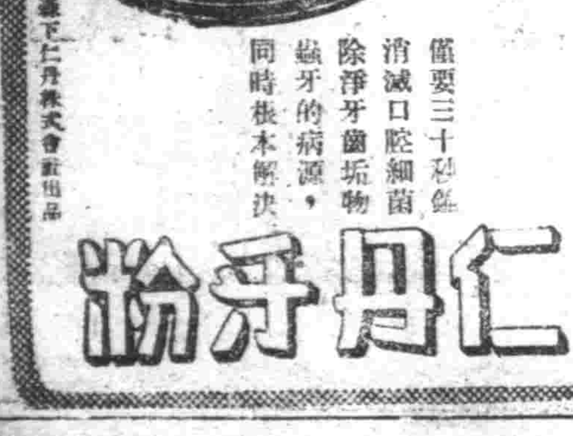

半煉 仁丹牙粉

森下仁丹株式會社製品

為造成滿人興亞戰士 結成興亞青年奉公隊

千餘名青年講習生聯合組織

【大連】奉公聯盟、以州內滿人青少年總力結集之下、結成興亞青年隊、即以州內十五公學堂實施之滿人青年講習所修了生約千餘名、加組織化、大體以青年講習所為單位、分別各民政署及旅大兩市、取地域聯合組織、直屬於奉公聯盟而指導強化之、以此青年隊訓練之鍛、使得身心鍛成、並注以日本精神、以之造成興亞戰士、各單位隊長、由各所屬公學堂長充任之、而地域聯合隊長、由各支部長充當之、本隊長則以滿洲廳內務部長推戴之、於此以為奉公翼贊之一翼、且可以確立有左右上下一貫統制之體制、同時亦可展開強力實踐之活動、關此將以為明年度事業之一云

昌圖國民高等學校 創立保護者會

【昌圖】本縣省立國民高等學校、為謀學校與家庭親密聯絡、以期熱心援助教育事業、而圖完成學校教育、茲創立保護者會、其要目如下、

(一)會員、正會員在校生徒保護者、特別會員贊助本會之趣旨者、

(二)役員、顧問二名(縣長、副縣長)贊助指導一切會務、會長一名(家長)總理會務、副會長二名(校長、副校長)輔佐會長整理會務、委員若干名(由會員中選聘)評議重要會務、幹事若干名(由會員中委囑)承會長之命辦理會務會計庶務各要若干名(由會計庶務中委囑)管理金錢物品及處理本會一般事務

(三)事業、1、時時集會以期親睦而謀意見之交換、2、刊布印刷物頒發於會員、3、對於與校教育上有益之施設及援助、4、對於校外生徒指導訓練之援助、

振興街國民 舉行卒業式典

【雙遼】本邑鄭家屯街公立國民學校校長魏文友氏、學品兼優對於職務、矢勤矢慎、不但校內辦理完善、且學生之成績更屬優良、以致頗得一般之好評、茲者該校第四回學生現屆卒業之期、考試已經完竣、故于十二月廿三日午前十時、由縣長街長、各機關長出席及學生父兄參加之下、舉行卒業式典、所有儀式甚屬隆重云、

伴隨官吏待遇是正 各校教師亦蒙斯惠

【西豐】伴隨官公吏之待遇是正、各提前六個月昇給一級、一般學校教師、雖曾歷經待遇是正、薪俸已漸次增高、但以與官公吏同樣支領賞、幷經行政科長張靖宇教育股長何九歲主持公道、竭力斡旋之結果、竟得縣當局之認許、亦按照各人上項昇給日期、與以六個月提前昇給一級之恩惠、現正由教育股詳細考核、擬具草案中、一俟成案報省、即可實現云、

國兵民籍股 遷移民衆館

【營口】原定遷移中之市公署國兵民籍股、昨已實行移入大同街民衆教育館內現已正式辦公、凡辦理一般民籍事務者可直接向該處出頭、頃該股為民籍事務之容易整理計、刻已規定於每日午前為受理一般書類時間、午後三時以後為付給時間、要望一般請求入學及轉籍、成籍等證並民籍謄抄本者宜遵守上列時間、同時關於以前請求之民籍證明書、已積存甚多、望各該當者速往領取云、

為把握民心起見 組織宣撫工作班

【清原】本縣協和會、縣公署當局、基於日滿一體、為宣揚友邦日本此次打倒英美聖戰之意義、並期團結後方、把握民心起見、共同組織宣撫工作班、計分五班、於月之十六日、分向各村講演時局之眞相及國民應有之覺悟與義務、一般民衆、怡然了解、認為我東亞民族將由友邦皇軍之戰果、而得永久之解放與安定、故咸信賴皇軍勝利云、

油房改選未決

【海城】本縣商工公會、日前召集之油房業者、改選十一家則一、業如既訊、唯新舊各家、因權利之均衡上、迄今尚未肯定、故正式制油之時期、尚難預料云、

分會長會議閉幕

【昌圖】縣本部為研究進行諸般事務、並對時局對策、加以探討、於本月十八日起亘三日間、招集管下各街村分會長來縣、舉行會議、現已達成所期之目的、圓滿閉會、各返原地、為會務現身活動云、

冬行春令 天道反常

【清原】本月之初、天氣較往歲為寒、霜重風冽、冷威逼人、不意十九、二十兩日、氣候忽然溫暖、冰雪融化、臘如陽春、昨日(二十日)雖陰而降雪、但仍屬溫和、隨降隨化、本日(二十二日)為冬至、亦即屬九之第一日也、溫暖如故、說者謂冬行春令、天道反常、對於身體保健上、應有十分之注意云、

當局注重年防

【海城】本縣警務當局、以丁茲非常時局之下、又兼年關在邇、各警察署之責任者、對於搜查盜竊、防範間諜等、尤當特別注意用策地方之安寧、刻已令知各警察署、遵照辦理、觀此可知警務當局、對年末始之治安、如何注重矣、

地政科發放新照

【清原】本縣地政科當局、對於土地審查權、確定之康德七年度地籍整理完了區劃、計一街十五村、於登錄官室、開始新土地執照發給、自十一月二十三日至十二月二十六日間、雖值星期、亦仍然工作、但領照者紛至沓來、異常擁擠、屬官督同各職員力予發放、每日均逾定時下班、而照整理之書類、乃加夜班行之、如此不眠不休之精神、無非為便民着想、故一般民衆、均甚感激云、

國兵勞工慰問班 紛紛赴全縣活動

【昌圖】當此非常時局之下、必須把握民心、為達成本意旨、由縣、署與縣本部聯合組成勞工慰問班、計十三班、於本日(二十二日)起紛紛赴縣下各街村活動、其細目如下云、

(一)目的、時局宣傳、國兵、勞工家族慰問、其他國策宣傳、以及民心動向調查、

(二)編成、縣本部長任總統監、副本部長任總監、事務長擔當總務副總監、班長由縣本部委員及縣公署科長級擔當之、班員由縣本部職員、縣公署屬官級及青少年統監部工作員等擔當之、

(三)實施方法、1、時局講演、2、懇談會、3、慰問、(慰問品頒布、藥品、石鹼、手巾等生必品)、

(四)日時、十二月二十二日起至二十七止、

表彰道路功績者

【公主嶺】本年懷德縣為強化道路建設、及普及人民愛路思想、曾一再規定週間行事、並彙各村之道路本年延長補修者甚多、種、道握錦石數工程時、而今竟能達成意想以外之成績、似此功績殊屬不可泯滅、是以縣當局呈請吉林省建設廳、予以表彰以資獎勵、當於本日(二十二日)午前十一時、由建設股長來嶺、在縣公署會議室對於左記諸氏舉行表彰、

一、劉居村黑林村胡陽村黑鳳村大榆樹村黃花村茂林村、(以上各村長)

二、王俊廷以外十五名(以上各屯長)

三、蔡洪珍以外三十一名(以上各屯民)

四、縣職員參佐張鐘先韓鴻飛以外十一名、

謀行政滲透 開區屯長會

【西豐】縣長兼青少年團統監部長袁紹漢、為謀行政徹底滲透於民間、俾上情易於下達、及求青少年團事務之遂行便利起見、於本月二十日午後一時、假統監址、招集全縣各區屯長、開催座談會議、使與會者得各抒所見、提出討論、幷對於民間疾苦、亦得直陳無隱、以便考究解決辦法、期行政之目的、滿達成云、

全安門國民校 第四回卒業式

【雙遼】本邑鄭家屯街公立全安門國民學校、校長張克榮、辦有年、成績頗佳、茲該校第四回學生、現已卒業、故于月之廿二日午後二

錦市手織物商組合 假商會開臨時總會

【錦州】錦市毛織、毛線物商組合、頃為召開臨時總會、討論應行事宜、遂於月之廿一日、上午十一句鐘起、假市商工公會、盛大舉行矣、關於協議事項採錄於左、

一、報告對奉天聯合會折衝經過、

一、組合員整備之件、

一、役員改選之件、

一、信認金返濟之件、

一、其他關係事項云、

馬車洋車車賓 改用米達制度

【大連】大連乘用人力車及馬車同業組合、以為今日物價高漲、而以低廉車賓為生活之車害等、頗感困難、關此打開策、前請求當局提高車資、以資車馬營業發展、但當局以時當低物價政策下、須以諸般事情參酌之、故以為重要檢討問題、預料年內、或可實行改正云、聞今次改正之車費、將現行之區間制、全改為米達制、實施同時、於各車休內貼揭車資表、使啟守規定車資額云、

州內家具統制組合 開設立準備委員會

【大連】本市家具製造業者、香川嘉八氏、為聯求材料、幷予同業者謀幸、將州內同業家一併組成團体、期以營業統制、價格公平、因發起之下、成立關東州家具統制組合、刻間諸般準備、已經就緒、於本月二十二日午後二時、開設立準備委員會、對於定款有所審議云、

一夥嗎啡犯 事敗同落網

【大連】大連市老虎灘警察官派出所巡査小澤君、於本月一日午後六時頃、於巡邏管內、行經□畔、瞥見有由山東方面乘風船來連海陸者、投宿該處旅館、舉動可疑、當經報大廣場署司法系、派員前往連將之下、入該旅館施行臨時檢査、結果搜出該徒所帶之鐵罐內、盛有嗎啡四罐、當場被捕、扭至署內、經詢問後、供出連累計數名、由署派員當將奉天市大和區浪速通十六番地宮崎縣人粲水德造年三十四歲、天津市松島町三五之三北京物產社在社員關松五郎年四十四歲、大連市星個浦天之川木原顯三年四十二歲、北京市舊二區南關城街一二八文化映畫富士三司達熊一、北京出張所長野村曾統年四十九歲、大連市能登町六十八番、栗田峰大藏年三十九歲、等別由各管轄警察署捉住、此貨由北關得者、將欲運北、推銷、至於該犯等、後訊明、今已審完、因事前保守秘密、未能發表、於日內即行押送地方法院、按律判罪云、

道會畢業典禮

【蓋平】道會為社會唯一教化事業、雖不能超凡入聖然亦可化愚啟頑、功德卓著補救匪鮮、本邑東關分會自經金冠英氏為會長以來及支理事長之熱心創辦、大見起色、於二十一日為該會學業部畢業典禮佳辰、於各方來賓參加之下、隆重舉行、致辭開會後、由會長鄭重發給證書並類功訓話、頗是動聽、學級諸生切課成績、亦甚優良、最後由一年滿十齡之于姓女生代表答辭、言語流暢、措詞精雅、態度從容、舉止大方、不愧道德門徒、殊為該會增光、午該撮影而散云、

凌雲醫院

新設於奉天市大西門裡路北郵局後身 電話四-三五一一號
院址奉天大西門裡北路 電話四-三〇四八

科目診療 內科、外科、產婦科、小兒科、眼科、耳鼻喉科、皮膚花柳科、X光科

性美膏 早洩病 早洩陽萎 有效確實 能力減退之人必備回春聖藥 一元二角 二元
桃夢 一圓二角 三圓 奉天加茂町十六番地 木村商行

哈爾濱道裡經緯街五七 **良友郵票社** 創立三周年酬謝主顧 **贈優待券** 唯一專門郵票商備有買賣目錄承索附郵四分即寄

化痔 伯龍氏痔瘡膏 每打五元·半打二元五角 奉天市鼓樓南 永年西藥房監製

脚氣 伯龍氏脚氣丸 每打四元·半打二元 奉天市鼓樓南 永年西藥房監製

心口疼 伯龍氏心口疼藥主治心口疼痛 每打六元·半打三元 永年西藥房監製

疥癬 伯龍氏皮膚外擦藥專治疥瘡各種皮癬 奉天市鼓樓南 永年西藥房監製

(外埠各藥房均有出售)

斯保女藥錠

女性健康增進藥

功用 調理月經增補血液活血益氣活絡生理機能促進新陳代謝
主治 月經不順無月經月經痛頭暈嘔吐失眠等症

製造發行所 奉天市小西區小西街 新生藥物研究所
總經理 奉天小西關大街一段六一 新新大藥房

民益鐵工廠出品

奉天市小西區九·工業區 王伯勳

梁宅家傳成藥

治瘋狂羊角風
治痰喘咳吐血
治腎虛滑精病
治經閉赤白帶
治鼠瘡瘰癧瘡
治久淋白濁症

奉天市大東門內北 濟世藥房啟

瀋陽中國銀行

對外電話號碼如左
一、通線 四-二二二一 四-二二二二 四-二二二三 四-二二二四
一、營業專線 四-三二五三

存款 定期 活期 存款利息優厚 手續便捷
放款 定期 活期 抵押放款 貼現放款
匯款 電匯 信匯 各埠均可通匯 國內外
其他業務事項 進出口押匯 代理收付

請買滿洲國債吧

股票交易買賣 股票金融擔押
滿洲野村證券株式會社 奉天市大和區加茂町第七號
滿商部外交員 衛懋禮 電話(二三)四二五番

痔·瘡·痔·漏·脫·肛·大·便·走·血·良·藥

化痔土龍散

患痔病諸君請用歷史悠久功効卓著的

各地有名藥房均皆代售

奉天市大西街三段八八號 張三多堂發行

保肺漿 參茸麥精魚肝油 宇宙製藥公司

治淋特效

萬人絕讚!

世界上認為最大發見的淋藥成分，曾經引起了醫學界底革命，是在近幾年底事·根據這成分而製成的治-尿-塞，本號把它介紹到國內是在發見當時起始的·這期間、利用它那獨特的化學療法，治愈了無數患者，是我們不能否認的事實·

然而，到現在還有許多人，亂用不可靠的淋藥，因而叫苦連天着·本號為了拯救這些不幸的患者，為了肅清這萬惡的淋病，又把治-尿-塞介紹到患者底面前，眞是值得我們來追憶而讚嘆的！

治-尿-塞 G-U-CIDE

滿洲柳韓公司 有限股份公司 奉天市日朝區義光街五段九六號 發行：大連市大黑町二九號 天津·北京·漢口·山西·美國洛杉磯

包裝 24片 (全國有名藥房均售)

本社廣告事務請通電話二一一八九七

劉氏樂仙膏 主治婦女 經血不調赤白帶下子宮寒冷肚腹疼痛等症 哈爾濱道外十四道街

養血保坤丸 老福順堂總售處

劉氏金丹

金剛藥片 老福春堂總售處

老福春堂總批發處

濱江省公署製造許可成藥

清導補腎丸

大贈送 買一盒贈送一盒 主治

定價 大盒三元 小盒一元五角 每打卅元 十五元
總代理 哈爾濱道外正陽八道街 美華西藥商行

パピリオ クレーム 雪花膏 拍 必 尾

三種雪花膏 普通乾性雪花膏用 季節用 男子用亦可

入學資格(國優卒業生) 奉天東亞商業學院

王東甲論命潤格

新京商業簿記傳習所 函授部招生

奉天電報學院招生

奉天盛京商業學院招生

奉天漢英女子打字學院招生

奉天日語學院招生

驅梅聖藥 保證安全

NEO-SPIRARSEN 3

治梅選藥、最有慎重必要、蓋驅梅藥之品質優劣、關係於人命至鉅、而藥價之區々高低、實不足以計較、不然、一旦既受其累、則噬臍已無及矣

【包裝】壹號(0·一五瓦) 貳號(0·三0瓦) 參號(0·四五瓦) 四號(0·六0瓦) 五號(0·七五瓦) 六號(0·九0瓦) 各有壹管及拾管裝 各大藥房均有經售

市上驅梅新藥、為數甚多、而品質之純正精良與臨症上之安全可靠、當推武田牌之新·斯必類如神(簡稱新·斯必)、蓋此劑除經嚴密之化學檢查與動物試驗以外、又在臨症上驗明治効以後、始行發售是故此劑問世以來雖為日猶淺、而安全卓効之點、早已有口皆碑、敬希醫家患家務必認明武田老牌、庶可安心使用。

總發行 武田長兵衛商店 日本大阪市東區道修町
滿洲總發行 滿洲武田藥品株式會社 奉天市大和區春日町

新·斯必類如神